



**แผนพัฒนาท้องถิ่น  
(พ.ศ.๒๕๖๑-๒๕๖๕)**

**ของเทศบาลตำบลบ้านเตือ  
อำเภอเมืองหนองคาย  
จังหวัดหนองคาย**

# ส่วนที่ ๑

## สภาพทั่วไปและข้อมูลพื้นฐาน

๒.๑ ข้อมูลเกี่ยวกับที่ตั้ง อาณาเขต เขตการปกครอง  
ที่ตั้งเทศบาลตำบลบ้านเต็อ

ทิศเหนือ	จรดแม่น้ำโขง		
ทิศใต้	ติดต่อกับตำบลเหล่าต่างคำ	อำเภอโพธิ์ชัย	จังหวัดหนองคาย
ทิศตะวันออก	ติดต่อกับตำบลวัดหลวง	อำเภอโพธิ์ชัย	จังหวัดหนองคาย
ทิศตะวันตก	ติดต่อกับตำบลลิเกียง	อำเภอเมือง	จังหวัดหนองคาย

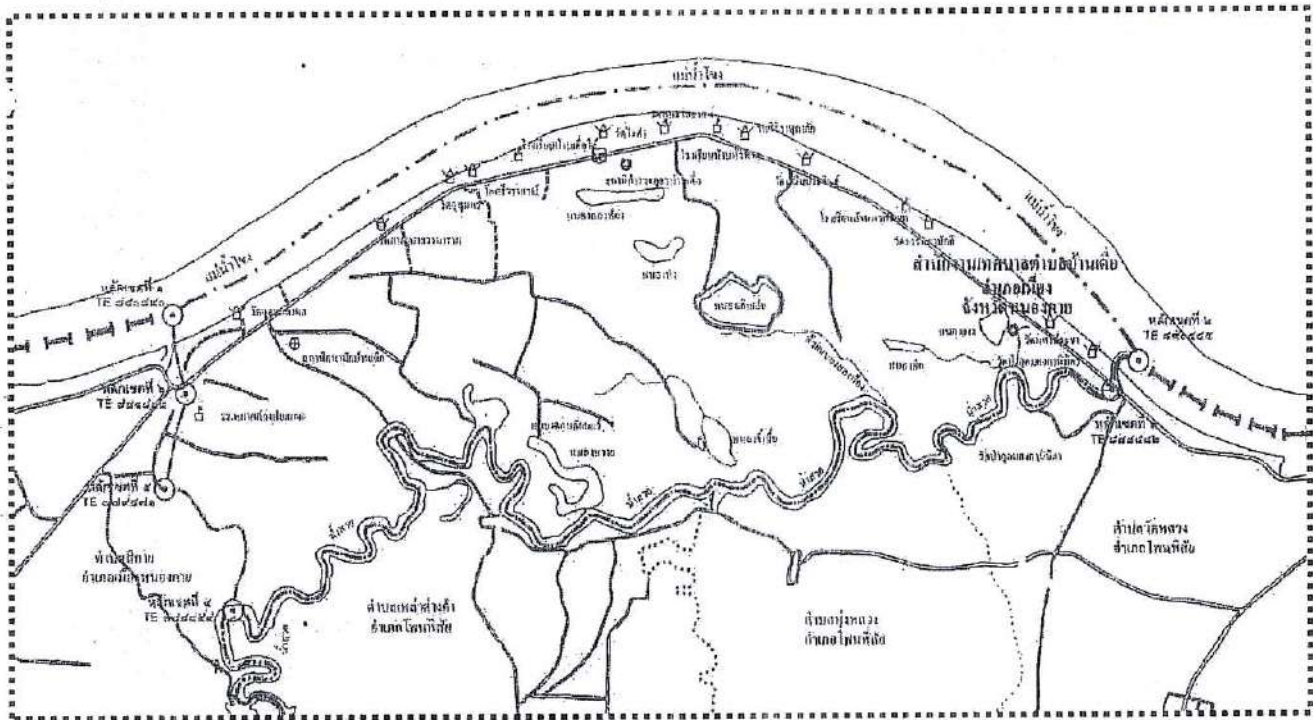

## เนื้อที่

เทศบาลตำบลบ้านเดื่อตั้งอยู่ทางทิศตะวันออกของจังหวัดหนองคาย ห่างจากจังหวัดหนองคายประมาณ ๓๐ กิโลเมตร มีพื้นที่ประมาณ ๓๗.๕๗ ตารางกิโลเมตร หรือประมาณ ๒๓,๔๘๔ ไร่ เป็นพื้นที่การเกษตร ๑๙,๙๔๘ ไร่ คิดเป็นร้อยละ ๘๕.๙๕ เทศบาลตำบลบ้านเดื่อมีลักษณะพื้นที่ทอดยาวขนานไปตามลำน้ำโขง ติดต่อกับประเทศสาธารณรัฐประชาธิปไตยประชาชนลาว ตลอดแนวมีความยาวประมาณ ๑๐ กิโลเมตร และตั้งอยู่ตามถนนสายหลัก หมายเลข 212 หนองคาย-บึงกาฬ

ลำดับที่	พื้นที่	จำนวน (ไร่)	ร้อยละ
๑	พื้นที่นา	๑๔,๑๒๑	๖๐
๒	พื้นที่ไร่	๑,๘๘๐	๘
๓	พื้นที่สวน	๒,๕๗๐	๑๑
๔	พื้นที่ประมง	๒๔๒	๑
๕	ที่อยู่อาศัย	๒,๗๕๒	๑๒
๖	ที่สาธารณะ	๑,๙๑๙	๘
รวม		๒๓,๔๘๔	๑๐๐

ตารางเปรียบเทียบพื้นที่ทั้งหมด (ไร่)

<input type="checkbox"/> พื้นที่นา	<input type="checkbox"/> พื้นที่ไร่	<input type="checkbox"/> พื้นที่สวน	<input type="checkbox"/> พื้นที่ประมง	<input type="checkbox"/> ที่อยู่อาศัย	<input type="checkbox"/> ที่สาธารณะ
------------------------------------	-------------------------------------	-------------------------------------	---------------------------------------	---------------------------------------	-------------------------------------

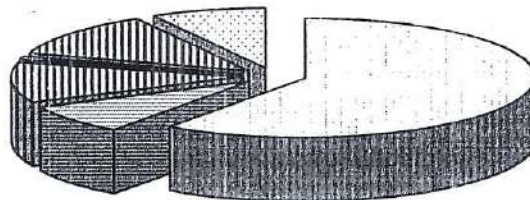

## ภูมิประเทศ

ลักษณะภูมิประเทศของเทศบาลตำบลบ้านเดื่อ เป็นที่ราบลุ่ม ลักษณะพื้นที่เป็นพื้นที่ลาดเอียงไปทางทิศใต้และติดกับแม่น้ำโขงในทางทิศเหนือ ซึ่งเป็นแหล่งน้ำต้นทุนที่สำคัญในด้านการเกษตรทั้งการ อุปโภคและบริโภค

การแบ่งเขตการปกครองของเทศบาลตำบลบ้านเดื่อ  
แบ่งเขตการปกครองออกเป็น ๑๖ หมู่บ้าน ดังนี้

หมู่ที่	ชื่อหมู่บ้าน	ชื่อ สกุล กำนัน ผู้ใหญ่บ้าน	พื้นที่ทั้งหมด (ไร่)	หมายเหตุ
๑	หมากก่อง	นายเชน ทองสุข	๒,๐๙๖	
๒	เตื่อเหนือ	นางปณิตา ธรรมฤทธิ์	๑,๖๑๖	
๓	เสริมสุข	นายพัชรพงษ์ เยาวรัตน์	๔๐๐	
๔	หัวหาดใต้	นายกิตติพิศ คูจินดา	๒,๑๙๖	
๕	พวกใต้	นายสถาพร สุมาลี	๑,๓๘๔	
๖	ปากสวย	นายศักดิ์พล ตระกูลพิษฐ์	๑,๐๔๖	
๗	หัวหาดเหนือ	นายเจริญ คูจินดา	๑,๕๗๖	กำนัน
๘	เตื่อใต้	นายวิชัย โสภาทัสตร	๑,๔๓๒	
๙	พวกเหนือ	นางรัชนก เข้มสังหาร	๑,๗๔๖	
๑๐	หาดศรีทอง	นายสถิต สุขดี	๑,๔๔๖	
๑๑	พวกกลาง	นายสายันต์ ศรีสร้างคอม	๑,๑๙๖	
๑๒	หาดเจริญ	นายธนกฤต หาบุญมี	๑,๐๗๖	
๑๓	เตื่ออุดม	นางพุทธพร ศรีสวัสดิ์	๒,๔๔๖	
๑๔	ทุ่งสว่าง	นายศักชาย วงภูมิ	๑,๐๙๖	
๑๕	เตื่อเจริญ	นางอารีย์ แรกเลี้ยง	๑,๑๗๖	
๑๖	ท่าสำราญ	นายสมพาล แก้วคุณเมือง	๕๕๖	
รวมพื้นที่ทั้งหมด			๒๓,๔๘๔	

รายชื่อหมู่บ้าน และ จำนวนประชากรในปีปัจจุบัน

หมู่ที่	ชื่อบ้าน	ชาย	หญิง	รวม	ครัวเรือน
๑	หมากก่อง	๓๔๕	๓๓๔	๖๗๙	๑๙๑
๒	เตื่อเหนือ	๒๑๐	๒๔๒	๔๕๒	๑๓๕
๓	เสริมสุข	๙๖	๗๙	๑๗๕	๑๐๔
๔	หัวหาดใต้	๔๐๕	๓๙๒	๗๙๗	๒๓๐
๕	พวกใต้	๒๔๙	๒๒๕	๔๗๐	๑๖๔
๖	ปากสวย	๑๘๙	๒๐๒	๓๙๑	๑๓๓
๗	หัวหาดเหนือ	๒๓๓	๒๖๓	๔๙๖	๑๔๐
๘	เตื่อใต้	๒๑๐	๑๙๘	๔๐๘	๑๒๔
๙	พวกเหนือ	๓๐๑	๓๐๕	๖๐๖	๑๗๙
๑๐	หาดศรีทอง	๑๙๐	๑๘๒	๓๗๒	๑๐๙
๑๑	พวกกลาง	๒๑๑	๒๔๕	๔๕๖	๑๓๓
๑๒	หาดเจริญ	๒๑๓	๑๘๕	๓๙๘	๑๒๑
๑๓	เตื่ออุดม	๓๓๐	๓๓๗	๖๖๗	๑๙๒
๑๔	ทุ่งสว่าง	๑๗๕	๑๔๙	๓๒๔	๑๒๔
๑๕	เตื่อเจริญ	๒๐๔	๑๙๙	๔๐๓	๑๒๔
๑๖	ท่าสำราญ	๑๗๖	๑๗๑	๓๔๗	๑๐๖
รวม		๓,๗๓๓	๓,๗๐๘	๗,๔๔๑	๒,๓๐๙

ที่มา : สำนักทะเบียนราษฎรอำเภอเมืองหนองคาย (ข้อมูล ณ มิถุนายน ๒๕๖๒)

ตารางเปรียบเทียบจำนวนประชากร ๓ ปี ย้อนหลัง

๒๕๖๐	๓,๖๕๓	๓,๕๐๗	๗,๑๘๓
๒๕๖๑	๓,๖๖๗	๓,๕๐๗	๗,๑๗๔
๒๕๖๒	๓,๗๓๓	๓,๗๐๘	๗,๔๔๑

ตารางเปรียบเทียบจำนวนประชากร 3 ปี

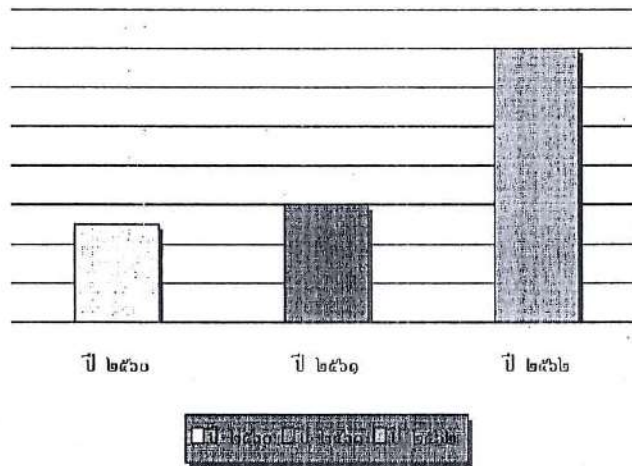

การศึกษา

มีศูนย์พัฒนาเด็กเล็กก่อนวัยเรียน สังกัดเทศบาล จำนวน ๒ แห่ง  
 มีโรงเรียนสังกัดสำนักงานเขตพื้นที่การศึกษา จำนวน ๔ โรงเรียน

ชื่อโรงเรียน	ปี ๒๕๖๐	ปี ๒๕๖๑	ปี ๒๕๖๒	หมายเหตุ
โรงเรียนบ้านเดื่อไต้	๑๒๘	๑๒๔	๑๒๓	
โรงเรียนหัวหาดวิทยา	๑๖๔	๑๖๑	๑๗๓	
โรงเรียนบ้านหมากก่อง ฝ่ายแตก	๑๖๐	๑๓๖	๑๔๑	
โรงเรียนชุมชนบ้านพวก	๙๕	๙๓	๑๒๐	
ศูนย์พัฒนาเด็กเล็กบ้านพวก-หัวหาด	๗๙	๗๙	๓๗	
ศูนย์พัฒนาเด็กเล็กชุมชนบ้านเดื่อ	๕๒	๕๒	๔๑	
รวม	๖๗๘	๖๖๓	๖๓๕	

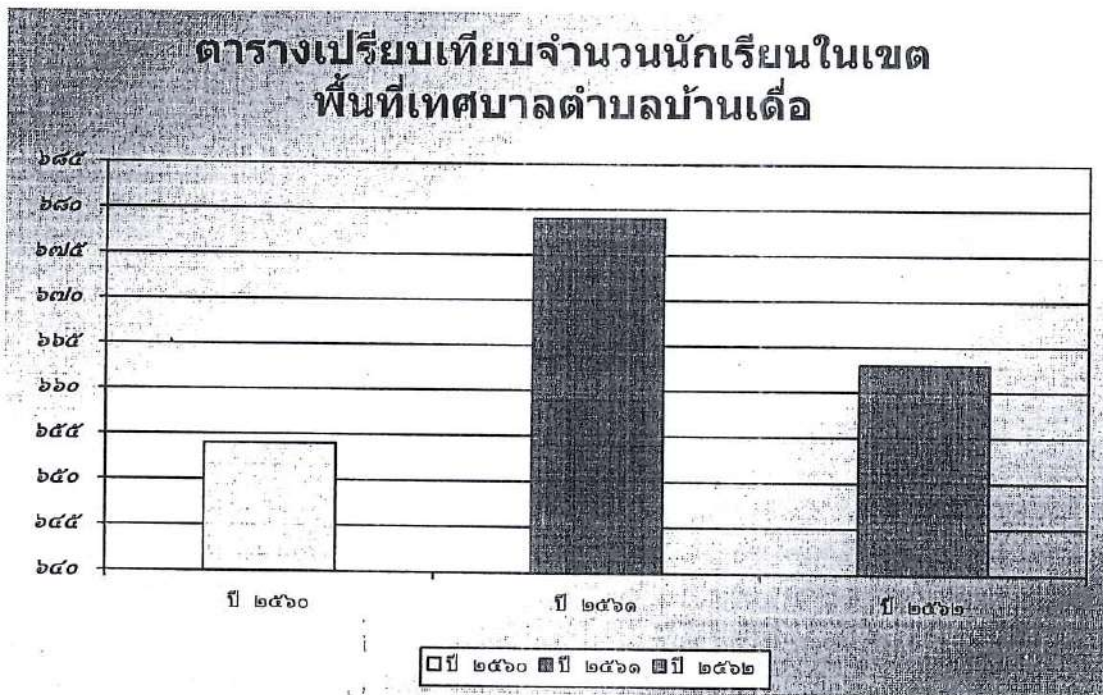

## สภาพทางเศรษฐกิจ

### ๑) อาชีพ

#### อาชีพหลัก

ราษฎรส่วนใหญ่ของเทศบาลตำบลบ้านเตื่อ มีอาชีพหลัก ได้แก่การประกอบอาชีพเกษตรกรรม ซึ่งส่วนใหญ่ปลูกพืช เช่น ปลูกข้าว ยาสูบ ข้าวโพด มะเขือเทศ และพืชผัก โดยเทศบาลตำบลบ้านเตื่อได้สนับสนุนเกษตรกรต่อเนื่องมาจนถึงปัจจุบัน ซึ่งในปัจจุบันผลผลิตเหล่านี้ได้นำส่งเข้าที่โรงงานอุตสาหกรรมได้ทั้งปี ทำให้ประชาชนในพื้นที่มีรายได้จากภาคเกษตรเป็นรายได้หลัก

ส่วนในพื้นที่ หมู่ที่ ๒ , ๘, ๑๓, ๑๕ ประชาชนส่วนหนึ่งได้ประกอบอาชีพเลี้ยงปลากระชังในแม่น้ำโขง ควบคู่กับการทำนาเพิ่มรายได้ให้แก่ครอบครัวมากขึ้น สัตว์ที่นิยมเลี้ยง ได้แก่ วัว สุกร เป็ดและไก่ เกษตรกรที่มีอาชีพด้านการเกษตรมีรายได้เฉลี่ย ๒๐,๐๐๐ - ๒๕,๐๐๐ บาท ต่อ /ปี/ประชาชน

#### อาชีพรอง

นอกจากประชาชนส่วนใหญ่ จะมีอาชีพเกษตรกรรมแล้ว ยังมีบางส่วนที่ประกอบอาชีพรับจ้าง เนื่องจากเข้าไปทำงานในตัวเมืองหนองคาย และอำเภอโพนพิสัย และในพื้นที่เทศบาลตำบลบ้านเตื่อมีทำทอราย จำนวน ๕ แห่ง และโรงงานอุตสาหกรรม จำนวน ๑ แห่ง ซึ่งจะมีการจ้างงานเป็นประจำทำให้มีรายได้ต่อเนื่องทั้งปี นอกจากนี้ยังประกอบอาชีพค้าขาย รับราชการ และทำงานบริการต่างๆ ซึ่งจะมีรายได้เฉลี่ย ๒๐,๐๐๐ - ๔๐,๐๐๐ บาท ต่อ /ปี/ครัวเรือน

### ๒) หน่วยธุรกิจ

-	๒.๑	บิมน้ำมัน	จำนวน	1	แห่ง		
		บิมน้ำมันพีที(PT)			หมู่ที่	๔	
	๒.๒	โรงงานเกษตรอุตสาหกรรม	จำนวน	๑	แห่ง		
		โรงงานโรซ่าเกษตรอุตสาหกรรม			หมู่ที่	๑๓	
-	๒.๓.	โรงสีข้าว	จำนวน	๘	แห่ง		
		หมู่ที่ ๑ บ้านหมากก่อง	จำนวน	๑	แห่ง		
		หมู่ที่ ๔ บ้านหัวหาดใต้	จำนวน	๒	แห่ง		
		หมู่ที่ ๘ บ้านพวกเหนือ	จำนวน	๑	แห่ง		
		หมู่ที่ ๑๐บ้านพวกเหนือ	จำนวน	๑	แห่ง		
		หมู่ที่ ๑๑บ้านพวกกลาง	จำนวน	๑	แห่ง		
		หมู่ที่ ๑๒ บ้านหาดเจริญ	จำนวน	๒	แห่ง		
		หมู่ที่ ๑๓ บ้านเตื่ออุดม	จำนวน	๓	แห่ง		
		หมู่ที่ ๑๖ บ้านท่าสำราญ	จำนวน	๑	แห่ง		(นายชูศักดิ์ เทศศรีเมือง)



๒.๔ ทำทราย จำนวน ๕ แห่ง

- ๑) ทำทรายที่อาร์เจนเนอร์ลเซอร์วิส จำกัด
- ๒) วินาทำทราย
- ๓) ทำทรายปทุมโชคชัย
- ๔) บริษัทหนองคายทรายแก้ว
- ๕) ห้างหุ้นส่วนจำกัด หนองคายตรีทิพย์

๓) สภาพทางสังคม

๓.๑ สถาบันและองค์กรทางศาสนา

วัด จำนวน ๑๓ แห่ง

๑) วัดอุดมผลาผล	บ้านหมากก่อง	หมู่ที่ ๑
๒) วัดอุทุมพร	บ้านเตื่อเหนื่อ	หมู่ที่ ๒
๓) วัดไฮคำ	บ้านเสริมสุข	หมู่ที่ ๓
๔) วัดมีขนิมประดิษฐ์	บ้านหัวทาดใต้	หมู่ที่ ๔
๕) วัดหัวทาดใต้	บ้านหัวทาดใต้	หมู่ที่ ๔
๖) วัดป่าอุดมคงคานิมิต	บ้านปากสวย	หมู่ที่ ๖
๗) วัดศรีวราพร	บ้านเตื่อใต้	หมู่ที่ ๘
๘) วัดธรรมสามัคคี	บ้านพวกเหนื่อ	หมู่ที่ ๙
๙) วัดพุทธไสยาส	บ้านหาดศรีทอง	หมู่ที่ ๑๐
๑๐) วัดศิริวาลุกาลัย	บ้านหาดเจริญ	หมู่ที่ ๑๒
๑๑) วัดศรีอุทุมพรราชปัญญาพร	บ้านเตื่ออุดม	หมู่ที่ ๑๓
๑๒) วัดพระเจ้าอินทร์แดง	บ้านเตื่อใต้	หมู่ที่ ๑๓
๑๓) วัดสนทนาธรรมราม	บ้านเตื่อเจริญ	หมู่ที่ ๑๕
๑๔) วัดป่ามหาประชา	บ้านท่าสำราญ	หมู่ที่ ๑๖

อื่นๆ

๑) วัดพังโคน(วัดเก่า)	บ้านเตื่อเจริญ	หมู่ที่ ๑๕
๒) สำนักสงฆ์ศาล(เก่า)	บ้านหาดศรีทอง	หมู่ที่ ๑๐

๓.๒ สาธารณสุข

- ๑) โรงพยาบาลส่งเสริมสุขภาพ ๑ แห่ง
- ๒) อาคารเอนกประสงค์(ศูนย์ส่งเสริมสุขภาพตำบลบ้านเตื่อ) ๑ แห่ง
- ๒) สถานพยาบาล(ประเภทไม่รับผู้ป่วยค้างคืน) ๒ แห่ง

๓.๓ ความปลอดภัยในชีวิตและทรัพย์สิน

๑) สถานีตำรวจภูธร	๑	แห่ง
๒) อาสาสมัครป้องกันภัยฝ่ายพลเรือน	๕๗	คน
๓) ตำรวจบ้าน	๖๐	คน

๓.๔ สถานภาพนิก

๑) สถานภาพนิก	ชุมชนบ้านเตื่อ และบ้านเสริมสุข
๒) สถานภาพนิก	ชุมชนหัวหาด
๓) สถานภาพนิก	ชุมชนบ้านพวก
๔) สถานภาพนิก	ชุมชนบ้านปากสวย
๕) สถานภาพนิก	วัดศิริวาลุกาลัย (บ้านหัวหาดเหนือ)

๔. ทรัพยากรธรรมชาติและสิ่งแวดล้อม

๔.๑ ดิน

ลักษณะของดินของเทศบาลตำบลบ้านเตื่อ พื้นดินส่วนใหญ่อยู่ในชุดดินศรีสงคราม (sisongkhom serie:Ss) ซึ่งเป็นดินชุดศรีสงครามเป็นดินนาส่วนใหญ่ เกิดจากการตกตะกอน น้ำพัดมาทับถมอยู่ริมที่ราบลุ่มน้ำท่วมถึง มีลักษณะราบเรียบถึงค่อนข้างราบเรียบ (ความลาดชัน ๐-๑%) ส่วนใหญ่พบกระจายอยู่บริเวณพื้นที่ราบลุ่มในจังหวัด นครพนม หนองคาย สกลนคร บึงกาฬ ซึ่งมีน้ำท่วมขังในฤดูฝนโดยทั่วไปใช้ประโยชน์ในการปลูกข้าว

ลักษณะสำคัญ ดินเหนียวลึกโดยดินบนเป็นดินเหนียวปนทรายแฉะสีเทาเข้มมาก พบจุดประสีน้ำตาล เข้ม และดินล่างเป็นดินเหนียวปนทรายแฉะและดินเหนียว สีน้ำตาลปนเทาพบจุดประสีน้ำตาลปนเหลืองและสีแดง ค่า (PH) ของดินอยู่ในช่วง ๕.๐-๖.๐ ทั้งในดินบนและดินล่าง ดินมีความสมบูรณ์ปานกลางถึงต่ำ ควรทำการปรับปรุงทาง กายภาพของดินด้วยการใส่ปุ๋ยหมัก หรือปุ๋ยพืชสด และทำคันดินป้องกันน้ำท่วม

๔.๒ น้ำ

แหล่งน้ำผิวดินที่สำคัญที่สุดในพื้นที่เทศบาลตำบลบ้านเตื่อ ได้แก่แม่น้ำโขง,แม่น้ำสวย เป็นแม่น้ำแห่ง สำคัญที่ใช้อุปโภค บริโภค และเพื่อการเกษตร ประชาชนส่วนหนึ่งใช้แม่น้ำโขงในการประกอบอาชีพการประมง และ อาชีพเลี้ยงปลาในกระชัง แม่น้ำโขงซึ่งไหลผ่านพื้นที่เทศบาลตำบลบ้านเตื่อ รวมเป็นระยะทาง ๑๐ กิโลเมตร และแม่น้ำ โขงยังสามารถสร้างรายได้ให้แก่ประชาชนในพื้นที่ด้านการเกษตรโดยพื้นที่ที่ติดแม่น้ำโขงส่วนใหญ่ใช้เพาะปลูก ทำ เกษตรกรรม

๔.๓ หนองน้ำที่ผ่านการขุดลอกเพื่อเก็บน้ำไว้เป็นน้ำต้นทุนทางการเกษตร มี ๗ หนอง

๑.) หนองไผ่	หมู่ ๑ บ้านหมากก่อง
๒.) หนองหวายใหญ่	หมู่ ๒,๘,๑๓,๑๕ (ชุมชนบ้านเตื่อ)
๓.) หนองบัว	หมู่ ๓,๑๐
๔.) หนองสองห้อง	หมู่ ๓,๑๐
๕.) หนองเอิบเอื้อ	หมู่ ๔,๗,๑๔
๖.) หนองผือ	หมู่ ๙
๗.) หนองยาง	หมู่ ๕

#### ๔.๔ ป่าไม้

เทศบาลตำบลบ้านเตือไม่มีพื้นที่ป่าไม้ เนื่องจากพื้นที่ส่วนใหญ่เป็นพื้นที่ทางการเกษตร

#### ๕. การบริการพื้นฐาน

##### ๕.๑. ด้านคมนาคม

ถนนลาดยาง ๓ สาย

- ๑) ถนนทางหลวงสาย ๒๑๒ หนองคาย - โพนพิสัย-สู่จังหวัดบึงกาฬ
- ๒) ถนนทางหลวงชนบทสายหมากก่อง - บ้านนาเมย
- ๓) ถนนทางหลวงชนบทสายหาดศรีทอง - นาตาล

ถนนคอนกรีตเสริมเหล็ก ๑๐๘ สาย

หมู่ที่ ๑	จำนวน	๑๐	สาย
หมู่ที่ ๒	จำนวน	๑๑	สาย
หมู่ที่ ๓	จำนวน	๖	สาย
หมู่ที่ ๔	จำนวน	๙	สาย
หมู่ที่ ๕	จำนวน	๕	สาย
หมู่ที่ ๖	จำนวน	๖	สาย
หมู่ที่ ๗	จำนวน	๗	สาย
หมู่ที่ ๘	จำนวน	๑๑	สาย
หมู่ที่ ๙	จำนวน	๖	สาย
หมู่ที่ ๑๐	จำนวน	๕	สาย
หมู่ที่ ๑๑	จำนวน	๖	สาย
หมู่ที่ ๑๒	จำนวน	๔	สาย
หมู่ที่ ๑๓	จำนวน	๕	สาย
หมู่ที่ ๑๔	จำนวน	๖	สาย
หมู่ที่ ๑๕	จำนวน	๖	สาย
หมู่ที่ ๑๖	จำนวน	๘	สาย
- ถนนสู่พื้นที่การเกษตร		๑๙	สาย
- ถนนลูกรังภายในหมู่บ้าน		๑๔	สาย
- ถนนลูกรังเชื่อมภายในตำบล		-	สาย
- สะพานเชื่อมระหว่างตำบล	๓		สาย
- เชื่อมระหว่างตำบลบ้านเตือ กับ ตำบลเหล่าต่างคำ			
- เชื่อมระหว่างตำบลบ้านเตือ กับ ตำบลทุ่งหลวง			
- เชื่อมระหว่างตำบลบ้านเตือ กับ ตำบลวัดหลวง			

๕.๒. ไฟฟ้า

- |    |                                |    |          |
|----|--------------------------------|----|----------|
| ๑) | จำนวนไฟฟ้าที่เข้าสู่หมู่บ้าน   | ๑๖ | หมู่บ้าน |
| ๒) | จำนวนไฟฟ้าส่องสว่างข้างทาง     | ๑๖ | หมู่บ้าน |
| ๓) | จำนวนไฟฟ้าสาธารณะ(ข้างทางหลวง) | ๑๖ | หมู่บ้าน |

๕.๓. แหล่งน้ำธรรมชาติ

- ลำห้วย ลำน้ำ ๑๑ สาย
- |                    |     |                 |
|--------------------|-----|-----------------|
| ๑) ลำน้ำสวย        | ๗)  | ห้วยกาบวาง      |
| ๒) ห้วยหนองควายตาย | ๘)  | ห้วยหนองสองห้อง |
| ๓) ห้วยมะนาว       | ๙)  | ห้วยยาง         |
| ๔) ห้วยหมาหลิน     | ๑๐) | ห้วยโพ          |
| ๕) ห้วยใหญ่        | ๑๑) | ห้วยเตือ        |
| ๖) ห้วยกันทาด      |     |                 |
- หนอง คลอง บึงและอื่น ๆ ๑๙ แห่ง
- |                    |     |              |                 |
|--------------------|-----|--------------|-----------------|
| ๑) หนองเอิบเอ้อ    | ๒)  | หนองขี้เนื้อ | (๑๕)คลองแดง     |
| ๓) หนองดอนอ้อมแก้ว | ๔)  | หนองบัว      | (๑๖)คลองดอนตูม  |
| ๕) หนองผือ         | ๖)  | หนองยาง      | (๑๗)คลองดอนมาย  |
| ๗) หนองสองห้อง     | ๘)  | หนองหวายใหญ่ | (๑๘)คลองโสภหว่า |
| ๙) หนองไผ่         | ๑๐) | หนองปลาเค้า  | (๑๙)คลองบวม     |
| ๑๑) หนองเบน        | ๑๒) | หนองหวายน้อย |                 |
| ๑๓) หนองผักแว่น    | ๑๔) | หนองแซ้      |                 |

๕.๔. แหล่งน้ำที่สร้างขึ้น

- |                  |   |                          |
|------------------|---|--------------------------|
| ๑) ฝาย           | ๔ | แห่ง                     |
| ๒) ประปาหมู่บ้าน | ๕ | แห่ง( หมู่ ๑,๕,๑๐,๑๓,๑๕) |

๕.๕ แหล่งน้ำระบบชลประทาน มี ๒ ระบบ

๑.)ระบบท่อ จำนวน ๓ สถานี ประกอบด้วย

- |   |        |
|---|--------|
| ๑.๑) สถานีบ้านเตือ (สูบน้ำจากแม่น้ำโขง)         | หมู่๑๓ |
| ๑.๒) สถานีบ้านพวก-หัวทาด (สูบน้ำจากแม่น้ำโขง)   | หมู่๑๒ |
| ๑.๓) สถานีวังเตือพวก-หัวทาด (สูบน้ำจากลำน้ำสวย) |        |

๒.)ระบบเปิด(คลองส่งน้ำ มี ๔ สถานี ประกอบด้วย)

- |  |        |
|--|--------|
| ๒.๑)สถานีบ้านหมากก่อง-สีกาย (สูบน้ำจากแม่น้ำโขง) | หมู่๑  |
| ๒.๒)สถานีสูบน้ำบ้านหัวทาด (สูบน้ำจากแม่น้ำโขง)   | หมู่๑๐ |
| ๒.๓) สถานีสูบน้ำบ้านเตือ (สูบน้ำจากลำน้ำสวย)     | หมู่๑๓ |
| ๒.๔)สถานีสูบน้ำบ้านเตือ (สูบน้ำจากแม่น้ำโขง)     | หมู่๑๕ |

๒.๒ ข้อมูลเกี่ยวกับศักยภาพของเทศบาลตำบลบ้านเตือ

ก. ศักยภาพของเทศบาลตำบลบ้านเตือ

๑. จำนวนบุคลากร

-สำนักปลัด จำนวน ๕๗ คน

๑) ปลัดเทศบาลตำบลบ้านเตือ	๑	คน
๒) หัวหน้าสำนักปลัด	๑	คน
๓) หัวหน้าฝ่ายบริหารงานทั่วไป	๑	คน
๔) นิติกร	๑	คน
๕) หัวหน้าฝ่ายป้องกันและบรรเทาสาธารณภัย	๑	คน
๖) บุคลากร	๑	คน
๗) นักวิเคราะห์นโยบายและแผน	๑	คน
๘) นักพัฒนาชุมชน	๑	คน
๙) เจ้าพนักงานธุรการ	๑	คน
๑๐) พนักงานจ้างทั่วไป	๔	คน
๑๑) พนักงานจ้างตามภารกิจ	๒๒	คน
๑๑) พนักงานจ้างเหมา	๒๐	คน
๑๒) พนักงานสูบน้ำด้วยไฟฟ้า	๓	คน

-กองคลัง จำนวน ๗ คน

๑) ผู้อำนวยการกองคลัง	๑	คน
๒) นักวิชาการเงินและบัญชี	๑	คน
๓) เจ้าพนักงานการเงินและบัญชี	๑	คน
๔) เจ้าพนักงานพัสดุ	๑	คน
๕) เจ้าพนักงานจัดเก็บรายได้	๑	คน
๖) พนักงานจ้างทั่วไป	๑	คน
๗) พนักงานจ้างตามภารกิจ	๑	คน

-กองช่าง จำนวน ๑๑ คน

๑) ผู้อำนวยการกองช่าง	๑	คน
๒) หัวหน้าฝ่ายแบบแผนฯ	๑	คน
๓) วิศวกรโยธา	๑	คน
๔) นายช่างเครื่องกลฯ	๑	คน
๕) เจ้าพนักงานธุรการ	๑	คน
๕) ผู้ช่วยช่างไฟฟ้า	๑	คน
๖) พนักงานจ้างตามภารกิจ	๔	คน
๗) บุคลากรจ้างเหมาบริการ	๑	คน

-กองการศึกษา ศาสนา วัฒนธรรมและสวัสดิการสังคม จำนวน ๑๒ คน

- |                                  |   |    |
|----------------------------------|---|----|
| ๑) เจ้าพนักงานธุรการ             | ๑ | คน |
| ๒) ผู้ช่วยนักวิชาการศึกษา        | ๑ | คน |
| ๓) นักสัตตนาการ                  | ๑ | คน |
| ๔) ครูผู้ดูแลเด็กอนุบาลและปฐมวัย | ๔ | คน |
| ๕) พนักงานจ้างตามภารกิจ          | ๒ | คน |
| ๖) บุคลากรจ้างเหมา               | ๓ | คน |

๒. ระดับการศึกษาของบุคลากร

- |                             |          |    |
|-----------------------------|----------|----|
| ๒.๑ สูงกว่าปริญญาตรี        | จำนวน ๘  | คน |
| ๒.๒ ระดับปริญญาตรี          | จำนวน ๑๘ | คน |
| ๒.๓ ปวท. / ปวส. / อนุปริญญา | จำนวน ๗  | คน |
| ๒.๔ ปวช. / ระดับมัธยมศึกษา  | จำนวน ๒  | คน |
| ๒.๕ ระดับประถมศึกษา         | จำนวน ๑๘ | คน |

๓. รายได้ของเทศบาลตำบลบ้านดือ

ปีงบประมาณ	ประมาณการรายได้รวมเงินอุดหนุน
๒๕๕๖	๒๗,๕๐๐,๐๐๐
๒๕๕๗	๓๐,๒๕๐,๐๐๐
๒๕๕๘	๓๓,๐๐๐,๐๐๐
๒๕๕๙	๓๕,๐๐๐,๐๐๐
๒๕๖๐	๔๕,๐๐๐,๐๐๐
๒๕๖๑	๔๗,๐๐๐,๐๐๐

รายได้ของเทศบาลตำบลบ้านเตี๋ย ๔ ปีย้อนหลัง

๒๕๕๘ ๒๕๕๙ ๒๕๖๐ ๒๕๖๑

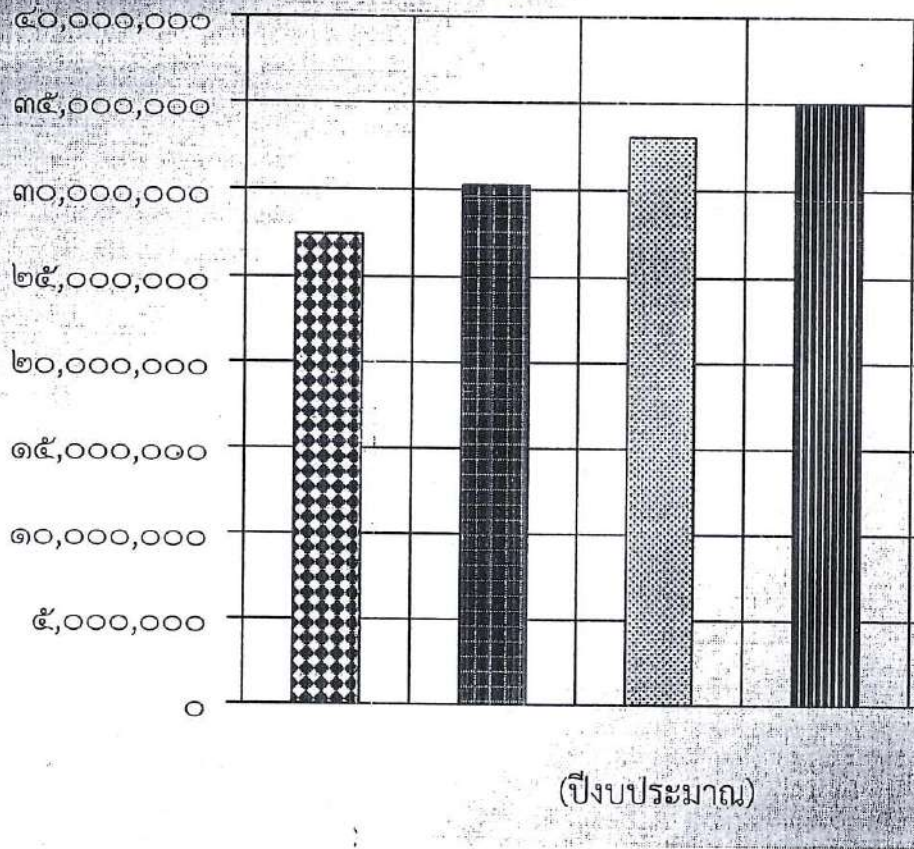

ยุทธศาสตร์องค์กรปกครองส่วนท้องถิ่น

๑. ความสัมพันธ์ระหว่างแผนพัฒนาระดับมหภาค

๑.๑ แผนยุทธศาสตร์ชาติ ๒๐ ปี

การจัดทำแผนพัฒนาของเทศบาลจะต้องมีความสัมพันธ์ระหว่างแผนยุทธศาสตร์ชาติ เพื่อขับเคลื่อนการพัฒนาประเทศไปสู่ความมั่นคง มั่งคั่ง และยั่งยืน โดยแผนยุทธศาสตร์ชาติ ๒๐ ปี ของประเทศไทยกำลังอยู่ระหว่างการเสนอร่างกรอบยุทธศาสตร์ชาติต่อที่ประชุมคณะกรรมการจัดทำยุทธศาสตร์ชาติ ซึ่งขณะนี้อยู่ระหว่างการดำเนินการปรับปรุงร่างกรอบยุทธศาสตร์ชาติตามมติที่ประชุมคณะกรรมการจัดทำร่างยุทธศาสตร์ชาติ โดยร่างกรอบยุทธศาสตร์ชาติ ๒๐ ปี (พ.ศ. ๒๕๖๐ - ๒๕๗๙) สรุปย่อได้ ดังนี้

ยุทธศาสตร์ชาติ : กรอบการพัฒนาระยะยาว

**เพื่อให้บรรลุวิสัยทัศน์**  
 “ประเทศไทยมีความมั่นคง มั่งคั่ง ยั่งยืน เป็นสังคมพัฒนาอย่างเต็ม  
 ทั่วถ้วนทั่วชนชาตอย่างเสมอภาคและยุติธรรมอย่าง  
 เต็มไปสู่อุทิศมาให้เป็นไทยมีความสูง  
 และสงบสุขอย่างเต็มการบรรลุ  
 ซึ่งผลประโยชน์แห่งชาติ ในการที่จะพร้อมทุกสภาพชีวิต  
 สร้างรายได้ระดับสูงเป็นปรารถนาดีแล้ว และสร้าง  
 ความสุขของคนไทย สังคมมีความมั่นคง เสมอภาคและ  
 เป็นธรรม อย่างกลมกลืน ครอบคลุมถึงมิได้ ครอบคลุมอยู่ถึง

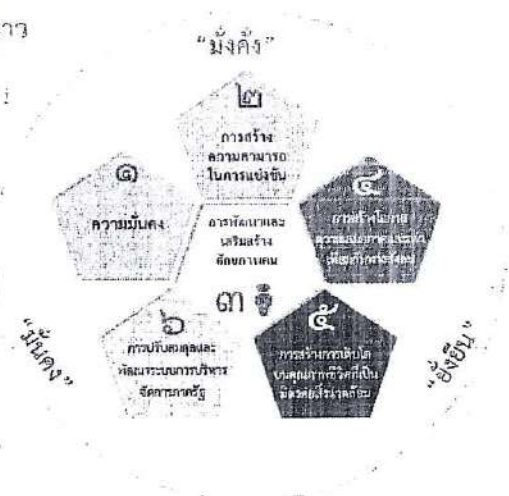

ความเชื่อมโยงของยุทธศาสตร์ชาติกับแผนในระดับต่างๆ



/๑.ความเป็นมา



ประเทศไทยต้องปรับเปลี่ยนไปสู่สังคมสีเขียวโดยการพัฒนาและนาเทคโนโลยีสีเขียวมาใช้ก็จะมีส่วนสำคัญ และช่วยแก้ปัญหาการลดลงของทรัพยากรต่างๆ รวมทั้งน้ำมัน ซึ่งแม้ราคาจะลดลงแต่มีผลกระทบต่อสภาพแวดล้อม จึงต้องผลักดันให้มุ่งสู่การผลิตพลังงานทดแทนในรูปแบบต่างๆ รวมทั้งพืชพลังงานที่อาจจะส่งผลกระทบต่อความมั่นคงทางอาหารของโลกนอกจากนั้น ยังมีข้อจำกัดและความเสี่ยงสำคัญจากการเข้าสู่สังคมสูงวัยของโลกและภาวะภูมิอากาศเปลี่ยนแปลงผันผวนและภาวะโลกร้อน ทั้งนี้โครงสร้างประชากรโลกที่เข้าสู่สังคมสูงวัย แม้จะส่งผลให้เกิดโอกาสทางธุรกิจใหม่ๆ แต่มีความเสี่ยงให้เกิดการแย่งชิงแรงงานและเงินทุน รวมทั้งมีแรงกดดันต่อการใช้จ่ายงบประมาณด้านสวัสดิการและสาธารณสุขเพิ่มขึ้นในหลายๆ ประเทศกลายเป็นความเสี่ยงด้านการคลังที่สำคัญ

สำหรับ ภาวะโลกร้อนและการเปลี่ยนแปลงสภาพภูมิอากาศที่ผันผวนก่อให้เกิดภัยธรรมชาติที่ทวีความรุนแรงมากขึ้นนั้น กกดดันให้ต้องมีการปรับเปลี่ยนรูปแบบการดำเนินธุรกิจ การดำรงชีวิตการผลิตและการบริโภคที่เป็นมิตร ต่อสิ่งแวดล้อมมากขึ้น ในขณะที่ความพยายามในการกระจายความเจริญและการพัฒนาให้มีความทั่วถึงมากขึ้น ประกอบกับจำนวนประชากรที่เพิ่มขึ้นจะส่งผลให้ความเป็นเมืองเติบโตอย่างต่อเนื่อง ตามมาด้วยการมีข้อกำหนดของรูปแบบและกฎเกณฑ์ที่เกี่ยวข้องกับลักษณะการใช้พื้นที่ และความเป็นมิตรต่อสิ่งแวดล้อม ภายใต้เงื่อนไขการเปลี่ยนแปลงดังกล่าว การยึดถือหลักการบริหารจัดการที่ดีทั้งในภาครัฐและภาคธุรกิจเอกชน การใช้ระบบประชาธิปไตย และการปฏิบัติให้เป็นไปตามสิทธิมนุษยชนจะเข้มข้นมากขึ้น

สำหรับสถานการณ์และสภาพแวดล้อมภายในประเทศไทยนั้น ผลของการพัฒนาตั้งแต่อดีตถึงปัจจุบันทำให้ประเทศไทยมีระดับการพัฒนาที่สูงขึ้นตามลำดับ โดยถูกจัดอยู่ในกลุ่มประเทศระดับรายได้ปานกลางมาตั้งแต่ปี ๒๕๓๑ และได้ขยับสูงขึ้นมาอยู่ในกลุ่มบนของกลุ่มประเทศระดับรายได้ปานกลางตั้งแต่ปี ๒๕๕๓ และล่าสุดในปี ๒๕๕๗ รายได้ประชาชาติต่อหัวเพิ่มขึ้นเป็น ๕๗,๓๙๒ ดอลลาร์ สหรัฐ. ต่อปีฐานการผลิตและบริการหลากหลายขึ้น ฐานการส่งออกสินค้าอุตสาหกรรมใหญ่ขึ้นมาก หลายสาขาการผลิตและบริการสามารถแข่งขันและมีส่วนแบ่งในตลาดโลกสูงขึ้นและสร้างรายได้เงินตราต่างประเทศในระดับสูง อาทิ กลุ่มยานยนต์ อิเล็กทรอนิกส์และเครื่องใช้ไฟฟ้า อุตสาหกรรมอาหาร สินค้าเกษตร การท่องเที่ยว และบริการด้านสุขภาพ ฐานเศรษฐกิจที่ใหญ่ขึ้นส่งผลให้การจ้างงานเพิ่มขึ้นเป็น ๓๘.๑ ล้านคนจากประชากรวัยแรงงาน ๓๘.๖ ล้านคน อัตราการว่างงานเฉลี่ยไม่ถึงร้อยละ ๑ ปัญหาความยากจนจึงลดลงตามลำดับจากร้อยละ ๒๐.๐ ในปี ๒๕๕๐ เป็นร้อยละ ๑๐.๙ ในปี ๒๕๕๖ คุณภาพชีวิตดีขึ้นในทุกๆ ระดับ โอกาสการได้รับการศึกษา บริการสาธารณสุข บริการสาธารณะและโครงสร้างพื้นฐานต่างๆ และการคุ้มครองทางสังคม อื่นๆ รวมถึงการเข้าถึงทรัพยากรต่างๆ มีความครอบคลุมและมีคุณภาพดีขึ้นตามลำดับ ในขณะที่เดียวกันประเทศไทยก็มีความเป็นสากลมากขึ้น ความร่วมมือระหว่างประเทศไทยกับนานาชาติทั้งในรูปของทวิภาคีและพหุภาคีเพื่อเป็นกลไกและช่องทางในการสนับสนุนการพัฒนาเศรษฐกิจ สังคม และการเมืองของประเทศก็มีความก้าวหน้าไปมาก รวมทั้งกรอบความร่วมมือที่ช่วยทำให้ประเทศไทยสามารถยกระดับมาตรฐานต่างๆ ไปสู่ระดับสากลก็มีความคืบหน้ามากขึ้น

นอกจากนั้น ประสบการณ์ในช่วงวิกฤตเศรษฐกิจและการเงินในปี ๒๕๔๐ - ๒๕๔๑ ได้ส่งผลให้ภาครัฐและภาคเอกชนปรับตัวในการบริหารความเสี่ยงและสร้างภูมิคุ้มกัน ให้ดีขึ้นตามแนวคิดการบริหารจัดการที่ดีอันได้แก่ การดำเนินการที่มีประสิทธิภาพ โปร่งใส รับผิดชอบและตรวจสอบได้อย่างเป็นระบบดีขึ้น มีการกำกับดูแลวินัยทางการเงิน การคลังที่กำหนดกรอบของความยั่งยืนทางการคลังเป็นแนวปฏิบัติที่ดีขึ้นและฐานะการคลังมีความมั่นคงมากขึ้น และฐานะเงินสำรองระหว่างประเทศอยู่ในระดับสูง มีการปรับปรุงในเรื่องกฎหมาย กฎระเบียบต่างๆ ให้มีการดำเนินการอย่างเป็นระบบมากขึ้น มีการสร้างความเป็นธรรมให้กับกลุ่มต่างๆ สามารถคุ้มครองผู้บริโภคและประชาชนจากการถูกเอารัดเอาเปรียบได้ดีขึ้น ช่วยสร้างบรรยากาศของการแข่งขันในตลาด และสนับสนุนให้การดำเนินธุรกิจในประเทศไทยมีความสะดวกคล่องตัวมากขึ้น

/แต่ประเทศไทยก็ยังมีจุดอ่อน

แต่ประเทศไทยก็ยังมีจุดอ่อนในเชิงโครงสร้างหลายด้านทั้งทางเศรษฐกิจ สังคม และการเมือง จุดอ่อนสำคัญของประเทศไทยได้แก่ โครงสร้างประชากรสูงอายุมากขึ้นตามลำดับ แต่คุณภาพคนโดยเฉลี่ยยังต่ำและการออมไม่เพียงพอ ประเทศขาดแคลนแรงงานทั้งในกลุ่มทักษะฝีมือสูงและกลุ่มทักษะฝีมือระดับล่าง ผลผลิตภาพแรงงานโดยเฉลี่ยยังต่ำ ทั้งระบบเศรษฐกิจมีผลิตภาพการผลิตรวมต่ำ ต้องอาศัยการเพิ่มปริมาณเป็นแรงขับเคลื่อนหลัก ขณะที่โครงสร้างเศรษฐกิจมีสัดส่วนภาคการค้าระหว่างประเทศต่อขนาดของเศรษฐกิจสูงกว่าเศรษฐกิจภายในประเทศมาก จึงมีความอ่อนไหวและผันผวนตามปัจจัยภายนอกเป็นสำคัญ ฐานการผลิตเกษตรและบริการมีผลิตภาพการผลิตต่ำ โดยที่การใช้องค์ความรู้เทคโนโลยี และนวัตกรรมเพื่อการเพิ่มมูลค่ายังมีน้อย การลงทุนเพื่อการวิจัยและพัฒนาอย่างไม่เพียงพอ การวิจัยที่ดำเนินการไปแล้วไม่ถูกนำมาใช้ให้เกิดประโยชน์เชิงเศรษฐกิจและสังคมได้อย่างคุ้มค่า การพัฒนานวัตกรรมมีน้อย สำหรับการดำเนินงานและการบริหารจัดการภาครัฐก็ยังขาดการบูรณาการจึงสิ้นเปลืองงบประมาณ การดำเนินงานเพื่อการพัฒนามักขาดความต่อเนื่องประสิทธิภาพต่ำ ขาดความโปร่งใส และขาดความรับผิดชอบ ขณะที่ปัญหาคอร์รัปชันมีเป็นวงกว้าง การพัฒนาโครงสร้างพื้นฐานและระบบโลจิสติกส์รวมทั้งการบริหารจัดการน้ำยังไม่เป็นระบบโครงข่ายที่สมบูรณ์และล่าช้า

การบังคับใช้กฎหมายยังขาดประสิทธิผล และกฎระเบียบต่างๆ ล้าสมัยไม่ทันกับการเปลี่ยนแปลง คนไทยยังมีปัญหาด้านคุณธรรมจริยธรรม ไม่เคารพสิทธิผู้อื่นและไม่ยึดผลประโยชน์ส่วนรวมเป็นสำคัญขณะที่ความเหลื่อมล้ำและความแตกแยกในสังคมไทยยังเป็นปัญหาที่ทำลายมาก รวมทั้งปัญหาในด้านทรัพยากรธรรมชาติและสิ่งแวดล้อมที่เผชิญกับภาวะขยะล้นเมืองและสิ่งแวดล้อมเสื่อมโทรมลงในทุกด้าน

ทั้งนี้ ปัจจัยและเงื่อนไขภายในประเทศที่จะส่งผลกระทบต่ออนาคตการพัฒนาประเทศไทยที่สำคัญ ได้แก่ การเปลี่ยนแปลงโครงสร้างประชากรผู้สูงอายุน้อยลงอย่างสมบูรณ์ ในระยะเวลา ๒๐ ปีต่อจากนี้ไป จะมีนัยยะที่สำคัญยิ่งต่อการพัฒนาประเทศ กำลังคนในวัยเด็กและวัยแรงงานจะลดลง ผู้สูงอายุจะเพิ่มขึ้นอย่างรวดเร็วย่อมส่งผลกระทบต่อศักยภาพทางเศรษฐกิจของประเทศ รูปแบบการใช้จ่ายการลงทุนและการออม ตลอดจนค่าใช้จ่ายด้านสุขภาพ ความมั่นคงทางสังคม และคุณภาพชีวิตผู้สูงอายุ ขณะเดียวกันประเทศไทยก็เผชิญกับข้อจำกัดด้านทรัพยากร ทั้งด้านแรงงานและทรัพยากรธรรมชาติที่มีนัยยะต่อต้นทุนการผลิตและสภาพแวดล้อมความเป็นอยู่ของประชาชนนอกจากนั้นปัญหาความเหลื่อมล้ำในมิติต่างๆ ก็มีนัยยะต่อการสร้างความสามัคคีสมานฉันท์ในสังคม ข้อจำกัดต่อการยกระดับศักยภาพทุนมนุษย์ ความจำเป็นในการลงทุนเพื่อยกระดับบริการทางสังคมและโครงสร้างพื้นฐานที่มีคุณภาพอย่างทั่วถึง และการปฏิรูปกฎระเบียบและกฎหมายที่ทำให้เกิดความเป็นธรรมและลดความเหลื่อมล้ำ และที่สำคัญเงื่อนไขจำเป็นที่ต้องปรับตัวคือการแก้ปัญหาค่าอ่อนแอของการบริหารราชการแผ่นดิน ที่ทำให้จำเป็นต้องเร่งปฏิรูประบบราชการและการเมืองเพื่อให้เกิดการบริหารราชการที่ดี

โครงสร้างที่เป็นจุดอ่อนและการบริหารจัดการที่ขาดประสิทธิภาพและความโปร่งใสดังกล่าว จะส่งผลให้ประเทศไทยยังต้องเผชิญกับแรงกดดันและความเสี่ยงมากขึ้นภายใต้สถานการณ์ที่กระแสโลกาภิวัตน์เข้มข้นขึ้น เป็นโลกไร้พรมแดนอย่างแท้จริง โดยที่การเคลื่อนย้ายของผู้คน สินค้าและบริการ เงินทุน องค์ความรู้เทคโนโลยี ข้อมูลและข่าวสารต่างๆ เป็นไปอย่างเสรี ส่งผลให้การแข่งขันในตลาดโลกรุนแรงขึ้นโดยที่ประเทศต่างๆ เร่งผลักดันการเพิ่มผลิตภาพและการพัฒนานวัตกรรมเพื่อการแข่งขัน ขณะเดียวกันความเสี่ยงและข้อจำกัดที่เกิดจากสภาพภูมิอากาศผันผวนรุนแรงต่อการดำเนินธุรกิจและการดำเนินชีวิตของผู้คนก็เพิ่มขึ้น กฎเกณฑ์และกฎระเบียบของสังคมโลกจึงมีความเข้มงวดมากขึ้นทั้งในเรื่องการปลดปล่อยมลพิษ สิทธิมนุษยชน และกฎระเบียบทางการเงิน เป็นต้นเงื่อนไขต่างๆ ดังกล่าวจะเป็นแรงกดดันให้ประเทศไทยต้องปรับตัวและมีการบริหารความเสี่ยงอย่างชาญฉลาดมากขึ้น

/โดยที่การปรับตัวจะต้อง

โดยที่การปรับตัวจะต้องหยั่งรากลึกกลงไปถึงการเปลี่ยนแปลงในเชิงโครงสร้างเพื่อแก้จุดอ่อนและควบคู่ไปกับการสร้างกลไกเชิงรุกให้จุดแข็งของประเทศเป็นประโยชน์สูงสุดแก่ประชาชนส่วนใหญ่ของประเทศ ซึ่งหากไม่สามารถแก้ปัญหาและปฏิรูปให้สัมฤทธิ์ผลได้ในระยะ ๔ - ๕ ปีต่อจากนี้ไป ประเทศไทยจะสูญเสียความสามารถในการแข่งขันรายได้เฉลี่ยของประชาชนจะไม่สามารถยกระดับให้ดีขึ้นได้ คุณภาพคนโดยเฉลี่ยจะยังต่ำ และปัญหาความเหลื่อมล้ำจะรุนแรงขึ้น รวมทั้งทรัพยากรจะร่อยหรอเสื่อมโทรมลงไปอีก และในที่สุดการพัฒนาประเทศจะไม่สามารถยั่งยืนไปได้ในระยะยาว

ทั้งนี้ เสนอข้อในปัจจุบันและแนวโน้มการเปลี่ยนแปลงในอนาคตในทุกมิติจะส่งผลกระทบต่ออนาคตการพัฒนาประเทศไทยอย่างมากโดยเฉพาะอย่างยิ่งลักษณะในเชิงโครงสร้างทั้งทางเศรษฐกิจและสังคมภายในประเทศทั้งที่เป็นจุดแข็งและเป็นจุดอ่อนที่จะต้องเผชิญและผสมผสานกับปัจจัยภายนอกและก่อให้เกิดทั้งโอกาสและความเสี่ยงในหลากหลายมิติ การที่ประเทศไทยจะสามารถแสวงหาโอกาสจากการพัฒนาของโลกและรับมือกับภัยคุกคามเหล่านี้ได้นั้น จำเป็นจะต้องมีการวิเคราะห์แนวโน้มการเปลี่ยนแปลงในอนาคตอย่างรอบด้านขณะเดียวกันต้องวิเคราะห์ศักยภาพภายในประเทศ เพื่อเตรียมความพร้อมของประเทศต่อการเปลี่ยนแปลงเหล่านั้น โดยที่ประเทศไทยต้องปฏิรูปและปรับเปลี่ยนอย่างเป็นระบบขนานใหญ่เพื่อให้โครงสร้างทางเศรษฐกิจและสังคมของประเทศเหมาะสมกับภูมิทัศน์ใหม่ของโลกยุคทุนปรับตัวได้เร็ว สามารถรับมือกับความเสี่ยงและภัยคุกคามแบบใหม่ได้ และสามารถอาศัยโอกาสจากการเปลี่ยนแปลงบริบทโลกมาสร้างประโยชน์สุขให้กับคนในชาติได้ ไม่ว่าจะเป็นการปรับโครงสร้างเศรษฐกิจและสังคม การลงทุนเพื่อพัฒนาโครงสร้างพื้นฐาน การพัฒนาทรัพยากรมนุษย์ การปรับเปลี่ยนค่านิยมและวัฒนธรรมการดำรงชีวิตการทำงาน และการเรียนรู้ ซึ่งจำเป็นอย่างยิ่งที่จะต้องอาศัยความร่วมมือจากทุกภาคส่วนในการดำเนินการร่วมกันอย่างเป็นเอกภาพมีการจัดลำดับความสำคัญและแบ่งหน้าที่รับผิดชอบอย่างชัดเจนของผู้ที่เกี่ยวข้องกับประเด็นปัญหานั้นๆ

ซึ่งการดำเนินการดังกล่าวจะต้องกำหนดเป็นยุทธศาสตร์การพัฒนาประเทศในระยะยาว เพื่อกำหนดวิสัยทัศน์และเป้าหมายการพัฒนาประเทศและกรอบการทำงานของภาคส่วนต่างๆ เพื่อให้ขับเคลื่อนการพัฒนาประเทศไปสู่เป้าหมายที่กำหนดไว้

ดังนั้น จึงจำเป็นต้องกำหนดยุทธศาสตร์ที่เหมาะสมเพื่อแก้ไขจุดอ่อนและเสริมจุดแข็งให้เอื้อต่อการพัฒนาประเทศ เพื่อให้บรรลุซึ่งเป้าหมายการสร้างและรักษาไว้ซึ่งผลประโยชน์แห่งชาติในการที่จะให้ประเทศไทยมีความมั่นคงในทุกด้าน คนในชาติมีคุณภาพชีวิตที่ดีและมั่งคั่ง และประเทศสามารถพัฒนาไปได้อย่างยั่งยืน ทั้งนี้การวิเคราะห์ให้ได้ข้อสรุปเกี่ยวกับจุดแข็ง จุดอ่อน โอกาสและข้อจำกัดรวมทั้งความเสี่ยงของประเทศ จะนำไปสู่การกำหนดตำแหน่งเชิงยุทธศาสตร์และเป้าหมายของประเทศที่ชัดเจนและได้รับการยอมรับร่วมกันในสังคมไทยที่จะส่งผลให้เกิดการผนึกกำลังและระดมทรัพยากรอย่างมีประสิทธิภาพในการขับเคลื่อนการพัฒนาไปในทิศทางที่สอดคล้องกัน การดำเนินการมีบูรณาการและเป็นเอกภาพภายใต้การมองภาพอนาคตของประเทศที่เป็นภาพเดียวกัน

อย่างไรก็ตามในช่วงที่ผ่านมา ประเทศไทยได้มีการกำหนดวิสัยทัศน์ประเทศ เป้าหมายและยุทธศาสตร์ของประเทศในระยะยาว การบริหารราชการแผ่นดินของฝ่ายบริหารจึงให้ความสำคัญกับนโยบายพรรคการเมืองหรือนโยบายของรัฐบาลซึ่งเมื่อมีการเปลี่ยนรัฐบาลก็ทำให้การดำเนินนโยบายขาดความต่อเนื่อง ถือเป็น การสูญเสียโอกาสและสิ้นเปลืองทรัพยากรของประเทศ ดังนั้น เพื่อเป็นการปฏิรูประบบการบริหารราชการแผ่นดินของประเทศไทยให้มีเป้าหมายการพัฒนาในระยะยาว และเพื่อเป็นการกำหนดให้ฝ่ายบริหารมีความรับผิดชอบที่จะต้องขับเคลื่อนประเทศไปสู่เป้าหมายที่เป็นที่ยอมรับร่วมกันและเป็นเอกภาพ ประเทศไทยจำเป็นต้องมี “ยุทธศาสตร์ชาติ” ซึ่งภายใต้ยุทธศาสตร์ชาติ ประเทศไทยต้องปฏิรูปและปรับเปลี่ยนอย่างเป็นระบบขนานใหญ่ เพื่อให้โครงสร้างทางเศรษฐกิจและสังคมของประเทศเหมาะสมกับภูมิทัศน์ใหม่ของโลกยุคทุนปรับตัวได้เร็ว สามารถรับมือกับความเสี่ยงและภัยคุกคามแบบใหม่ได้ และสามารถอาศัยโอกาสจากการเปลี่ยนแปลงบริบทโลกมาสร้างประโยชน์สุขให้กับคนในชาติได้

/จะต้องมีการกำหนด

จะต้องมีการกำหนดวิสัยทัศน์ เป้าหมายของประเทศ และทิศทางในการขับเคลื่อนประเทศให้สอดคล้องกับประเด็นการเปลี่ยนแปลงและความท้าทายต่างๆ ของบริบทโลก และบริบทการพัฒนาภายในประเทศ

การกำหนดให้มี “ยุทธศาสตร์ชาติ” เพื่อเป็นยุทธศาสตร์ในการพัฒนาประเทศในระยะยาว พร้อมกับการปฏิรูปและการพัฒนาระบบและกลไกการบริหารราชการแผ่นดินในการขับเคลื่อนยุทธศาสตร์ให้สามารถนำไปสู่การปฏิบัติอย่างจริงจังจะช่วยยกระดับคุณภาพของประเทศไทยในทุกภาคส่วนและนาพาประเทศไทยให้หลุดพ้นหรือบรรเทาความรุนแรงของสภาพปัญหาที่เกิดขึ้นในปัจจุบัน ทั้งปัญหาทางเศรษฐกิจ ปัญหาความเหลื่อมล้ำ ปัญหาการทุจริตคอร์รัปชัน และปัญหาความขัดแย้งในสังคม รวมถึงสามารถรับมือกับภัยคุกคามและบริหารจัดการกับความเสี่ยงที่จะเกิดขึ้นในอนาคต และสามารถเปลี่ยนผ่านประเทศไทยไปพร้อมกับ การเปลี่ยนแปลงภูมิทัศน์ใหม่ของโลกได้ซึ่งจะทำให้ประเทศไทยยังคงรักษาบทบาทสำคัญในเวทีโลก สามารถดำรงรักษาความเป็นชาติที่มีความมั่นคงทางเศรษฐกิจ สังคม และวัฒนธรรม และคนไทยในประเทศมีความสุขอย่างถ้วนหน้ากันสาระสำคัญของยุทธศาสตร์ชาติซึ่งคณะกรรมการจัดทำยุทธศาสตร์ชาติกำลังดำเนินการร่างอยู่ในขณะนี้ จะประกอบด้วยวิสัยทัศน์และเป้าหมายของชาติที่คนไทยทุกคนต้องการบรรลุร่วมกันรวมทั้งนโยบายแห่งชาติและมาตรการเฉพาะ ซึ่งเป็นแนวทาง ทิศทางและวิธีการที่ทุกองค์กรและคนไทยทุกคนต้องมุ่งดำเนินการไปพร้อมกันอย่างประสานสอดคล้อง เพื่อให้บรรลุซึ่งสิ่งที่คนไทยทุกคนต้องการ คือประเทศไทยมั่นคง มั่งคั่ง และยั่งยืน ในทุกสาขาของกำลังอำนาจแห่งชาติ อันได้แก่ การเมืองภายในประเทศ การเมืองต่างประเทศ เศรษฐกิจ สังคม จิตวิทยา การทหาร วิทยาศาสตร์และเทคโนโลยีการพลังงาน ทรัพยากรธรรมชาติและสิ่งแวดล้อม และเทคโนโลยีสารสนเทศและการสื่อสาร

## ๒.๒ วิสัยทัศน์

วิสัยทัศน์ “ประเทศไทยมีความมั่นคง มั่งคั่ง ยั่งยืน เป็นประเทศพัฒนาแล้ว ด้วยการพัฒนาตามหลักปรัชญาของเศรษฐกิจพอเพียง”หรือเป็นคติพจน์ประจำชาติว่า “มั่นคง มั่งคั่ง ยั่งยืน” ทั้งนี้วิสัยทัศน์ดังกล่าวจะต้องสนองตอบต่อผลประโยชน์แห่งชาติ อันได้แก่การมีเอกราช อธิปไตย และบูรณภาพแห่งเขตอำนาจรัฐ การดำรงอยู่อย่างมั่นคง ยั่งยืนของสถาบันหลักของชาติ การดำรงอยู่อย่างมั่นคงของชาติและประชาชนจากภัยคุกคามทุกรูปแบบ การอยู่ร่วมกันในชาติอย่างสันติสุขเป็นปึกแผ่นมีความมั่นคงทางสังคมท่ามกลางพหุสังคมและการมีเกียรติและศักดิ์ศรีของความเป็นมนุษย์ ความเจริญเติบโตของชาติความเป็นธรรมและความอยู่ดีมีสุขของประชาชน ความยั่งยืนของฐานทรัพยากรธรรมชาติสิ่งแวดล้อม ความมั่นคงทางพลังงานและอาหารความสามารถในการรักษาผลประโยชน์ของชาติภายใต้การเปลี่ยนแปลงของภาวะแวดล้อมระหว่างประเทศและการอยู่ร่วมกันอย่างสันติประสานสอดคล้องกัน ด้านความมั่นคงในประชาคมอาเซียนและประชาคมโลกอย่างมีเกียรติและศักดิ์ศรีไม่เป็นภาระของโลกและสามารถเกื้อกูลประเทศที่มีศักยภาพทางเศรษฐกิจที่ด้อยกว่า

/วิสัยทัศน์



# อนาคตประเทศไทย ปี ๒๕๖๕ : ร่วมมือกันขับเคลื่อนประเทศไทยให้ก้าวไปสู่.....

เศรษฐกิจและสังคมไทยมีการพัฒนาอย่างมั่นคงและยั่งยืน โดยสังคมอันดีของชาติดำรงอยู่อย่างมั่นคงเป็นจุดยึดเหนี่ยวของสังคม มีความสามัคคีและความเป็นชาติ มีความสงบและอยู่ร่วมกันอย่างสันติสุขในทุกระดับ และมีระบบรายได้ในกลุ่มประชากรายู่สูง มีความเป็นธรรมในสังคมและความเหลื่อมล้ำลดลงในทุกระดับ ประเทศไทยมีบทบาทสำคัญในภูมิภาคและโลก

ระบบเศรษฐกิจมีความเป็นเวทีการค้าบนฐานการขยายตัวของการค้าปลีกและเศรษฐกิจดิจิทัลที่เพิ่มขึ้น มีการเติบโตอย่างมีคุณภาพ กระจายฐานการผลิตและบริหารจัดการไปในพื้นที่ต่างๆ อย่างทั่วถึง มีเสถียรภาพ เศรษฐกิจบนฐานนวัตกรรมนวัตกรรม และมีการผลิต บริหาร และลงทุนที่เชื่อมโยงกับอาเซียน เพื่อให้ประเทศไทยเข้าสู่การวิวัฒนาการภายในปี ๒๕๖๕ และเข้าสู่การเป็นประเทศพัฒนาแล้ว โลก

- ภาคเกษตร เป็นฐานการผลิต Bio-bases ที่สำคัญ เป็นฐานการผลิตอาหารที่มีคุณภาพและปลอดภัย และเป็นฐานการผลิตที่มีประสิทธิภาพสูง มีระบบบริหารจัดการที่ดีขึ้น ประมง
- ภาคอุตสาหกรรม ฐานอุตสาหกรรมเดิมมีศักยภาพสูงขึ้น มีอุตสาหกรรมอนาคตที่ได้รับการพัฒนาให้เป็นฐานรายได้ใหม่ โดยมุ่งสู่การเป็น ศูนย์กลางการผลิตภาคี และ การลงทุนในอนุภูมิภาคและภูมิภาคอาเซียน เช่น ศูนย์กลางการผลิตและชิ้นส่วน และศูนย์ทดสอบและวิจัย พัฒนา ผลิตและชิ้นส่วนของรถยนต์ ศูนย์กลางการผลิตชิ้นส่วนวัสดุอากาศยานของภูมิภาคอาเซียน ศูนย์กลางการผลิตอุตสาหกรรมดิจิทัล เป็นต้น
- ภาคบริการ ธุรกิจบริการเดิมได้รับการพัฒนายกระดับคุณภาพและศักยภาพให้สูงขึ้น เช่น การขนส่ง ที่อยู่อาศัย พลังงาน และเทคโนโลยี และส่งเสริมธุรกิจบริการอนาคตให้เป็นฐานรายได้ใหม่ โดยมุ่งสู่การเป็นศูนย์กลางการลงทุนและการให้บริการของภูมิภาคอาเซียน เช่น ศูนย์กลางการให้บริการสุขภาพของภูมิภาคอาเซียน เมืองหลวงแห่งการท่องเที่ยวและบริการของอาเซียน ศูนย์บริการทางการเงิน การศึกษานานาชาติ และ บริการด้านโลจิสติกส์ เป็นต้น
- วิทยาศาสตร์และการค้าเป็นธุรกิจ วิทยาศาสตร์นวัตกรรม ชาญฉลาดเช่นเดิม เป็นฐานการผลิตและบริการที่สำคัญของประเทศ

คนไทยในอนาคต มีศักยภาพในการร่วมกันขับเคลื่อนประเทศ สามารถปรับทิศทางจับปรับบริการพัฒนาอนาคต มีความพร้อมทั้งทาง ใจ ชาติ ปัญญา มีทักษะในการวิเคราะห์อย่างมีเหตุผล มีการเรียนรู้ตลอดชีวิต มีคุณลักษณะผู้ประกอบการที่เข้มแข็ง มีจิตสำนึกด้านธรรมที่ดียิ่งงาม รัฐดูแลความเป็นไทย และมีความรับผิดชอบ เป็นรากฐานที่มีคนของชุมชนสังคม ใจดี และสถาบันครอบครัวที่ดี

สังคมไทยเป็นสังคมที่เป็นธรรม มีความเหลื่อมล้ำน้อย มีคุณภาพอย่างสูงค่า มีการกระจายโอกาสทางการศึกษา การบริการพื้นฐานอย่างทั่วถึง บริการทางสังคมที่มีคุณภาพ และกระบวนการยุติธรรมอย่างเท่าเทียม ไม่คอร์รัปชัน โอบอ้อมอารีอย่างสูงค่า มีความซื่อสัตย์สุจริต

เศรษฐกิจและสังคมไทยพัฒนาอย่างมั่นคงกับสิ่งแวดล้อม เป็นประเทศที่มีระบบเศรษฐกิจสีเขียว ระดมทุนเพื่อการพัฒนาอย่างยั่งยืน มีจิตสำนึกด้านสิ่งแวดล้อม มีจิตสำนึกด้านสิ่งแวดล้อม

ระบบการบริหารภาครัฐมีประสิทธิภาพ ทันสมัย รับใช้คนไทย โปร่งใส ตรวจสอบได้และประชาชนมีส่วนร่วม กระจายอำนาจและมีการกำหนดภารกิจที่เหมาะสมระหว่างส่วนกลาง ภูมิภาค และท้องถิ่น

## ๒.๓ ยุทธศาสตร์ชาติ

ในการที่จะบรรลุวิสัยทัศน์และทำให้ประเทศไทยพัฒนาไปสู่อนาคตที่พึงประสงค์นั้น จำเป็นจะต้องมีการวางแผน และกำหนดยุทธศาสตร์การพัฒนาในระยะยาว และกำหนดแนวทางการพัฒนาของทุกภาคส่วนให้ขับเคลื่อนไปในทิศทางเดียวกัน ดังนั้น จึงจำเป็นต้องกำหนดยุทธศาสตร์ชาติในระยะยาว เพื่อถ่ายทอดแนวทางการพัฒนาสู่การปฏิบัติในแต่ละช่วงเวลาอย่างต่อเนื่องและมีการบูรณาการ และสร้างความเข้าใจถึงอนาคตของประเทศไทยร่วมกัน และเกิดการรวมพลังของทุกภาคส่วนในสังคมทั้งประชาชน เอกชน ประชาสังคมในการขับเคลื่อนการพัฒนาเพื่อการสร้างและรักษาไว้ซึ่งผลประโยชน์แห่งชาติและบรรลุวิสัยทัศน์ “ประเทศไทยมีความมั่นคง มั่งคั่ง ยั่งยืนเป็นประเทศพัฒนาแล้ว ด้วยการพัฒนาตามหลักปรัชญาของเศรษฐกิจพอเพียง ”หรือคติพจน์ประจำชาติ “มั่นคง มั่งคั่ง ยั่งยืน” เพื่อให้ประเทศมีขีดความสามารถในการแข่งขัน มีรายได้สูงอยู่ในกลุ่มประเทศพัฒนาแล้ว

คนไทยมีความสุข อยู่ดี กินดี สังคมมีความมั่นคงเสมอภาคและเป็นธรรม ซึ่งยุทธศาสตร์ชาติที่จะใช้เป็นกรอบแนวทางการพัฒนาในระยะ ๒๐ ปีต่อจากนี้ไป จะประกอบด้วย ๖ ยุทธศาสตร์ ได้แก่ (๑) ยุทธศาสตร์ด้านความมั่นคง (๒) ยุทธศาสตร์ด้านการสร้างความสามารถในการแข่งขัน (๓) ยุทธศาสตร์การพัฒนาและเสริมสร้างศักยภาพคน (๔) ยุทธศาสตร์ด้านการสร้างโอกาสความเสมอภาคและเท่าเทียมกันทางสังคม (๕) ยุทธศาสตร์ด้านการสร้างการเติบโตบนคุณภาพชีวิตที่เป็นมิตรกับสิ่งแวดล้อม และ (๖) ยุทธศาสตร์ด้านการปรับสมดุลและพัฒนาระบบการบริหารจัดการภาครัฐ โดยมีสาระสำคัญของแต่ละยุทธศาสตร์ สรุปได้ ดังนี้

๒.๓.๑ ยุทธศาสตร์ด้านความมั่นคง มีเป้าหมายทั้งในการสร้างเสถียรภาพภายในประเทศและช่วยลดและป้องกันภัยคุกคามจากภายนอก รวมทั้งสร้างความเชื่อมั่นในกลุ่มประเทศอาเซียนและประชาคมโลกที่มีต่อประเทศไทย กรอบแนวทางที่ต้องให้ความสำคัญ อาทิ

(๑) การเสริมสร้างความมั่นคงของสถาบันหลักและการปกครองระบอบประชาธิปไตยอันมีพระมหากษัตริย์ทรงเป็นประมุข

(๒) การปฏิรูปกลไกการบริหารประเทศและพัฒนาความมั่นคงทางการเมือง ขจัดคอร์รัปชัน สร้างความเชื่อมั่นในกระบวนการยุติธรรม

(๓) การรักษาความมั่นคงภายในและความสงบเรียบร้อยภายใน ตลอดจนการบริหารจัดการความมั่นคงชายแดนและชายฝั่งทะเล

(๔) การพัฒนาระบบ กลไก มาตรการและความร่วมมือระหว่างประเทศทุกระดับ และรักษาดุลยภาพความสัมพันธ์กับประเทศมหาอำนาจ เพื่อป้องกันและแก้ไขปัญหาความมั่นคงรูปแบบใหม่

(๕) การพัฒนาเสริมสร้างศักยภาพการผนึกกำลังป้องกันประเทศ การรักษาความสงบเรียบร้อยภายในประเทศ สร้างความร่วมมือกับประเทศเพื่อนบ้านและมิตรประเทศ

(๖) การพัฒนาระบบการเตรียมพร้อมแห่งชาติและระบบบริหารจัดการภัยพิบัติ รักษาความมั่นคงของฐานทรัพยากรธรรมชาติ สิ่งแวดล้อม

(๗) การปรับกระบวนการทำงานของกลไกที่เกี่ยวข้องจากแนวตั้งสู่แนวระนาบมากขึ้น

๒.๓.๒ ยุทธศาสตร์ด้านการสร้างความสามารถในการแข่งขัน เพื่อให้ประเทศไทยสามารถพัฒนาไปสู่การเป็นประเทศพัฒนาแล้ว ซึ่งจำเป็นต้องยกระดับผลิตภาพการผลิตและการใช้นวัตกรรมในการเพิ่มความสามารถในการแข่งขัน และการพัฒนาอย่างยั่งยืนทั้งในสาขาอุตสาหกรรม เกษตรและบริการ การสร้างความมั่นคงและปลอดภัยด้านอาหาร การเพิ่มขีดความสามารถทางการค้าและการเป็นผู้ประกอบการ รวมทั้งการพัฒนาฐานเศรษฐกิจแห่งอนาคต ทั้งนี้ภายใต้กรอบการปฏิรูปและพัฒนาปัจจัยเชิงยุทธศาสตร์ทุกด้าน อันได้แก่โครงสร้างพื้นฐานและระบบโลจิสติกส์ วิทยาศาสตร์ เทคโนโลยีและนวัตกรรม การพัฒนาทุนมนุษย์ และการบริหารจัดการทั้งในภาครัฐและภาคธุรกิจเอกชน กรอบแนวทางที่ต้องให้ความสำคัญ อาทิ

/ (๑) การพัฒนาสมรรถนะ

(๑) การพัฒนาสมรรถนะทางเศรษฐกิจ ได้แก่การรักษาเสถียรภาพเศรษฐกิจและสร้างความเชื่อมั่น การส่งเสริมการค้าและการลงทุนที่อยู่บนการแข่งขันที่เป็นธรรมและรับผิดชอบต่อสังคม ตลอดจนการพัฒนาประเทศสู่ความเป็นชาติการค้าเพื่อให้ได้ประโยชน์จากห่วงโซ่มูลค่าในภูมิภาค และเป็นการยกระดับไปสู่ส่วนบนของห่วงโซ่มูลค่ามากขึ้น

(๒) การพัฒนาภาคการผลิตและบริการ บนฐานของการพัฒนานวัตกรรมและมีความเป็นมิตรต่อสิ่งแวดล้อม โดยมีการใช้ดิจิทัลและการค้าที่เข้มข้นเพื่อสร้างมูลค่าเพิ่มและขยายกิจกรรมการผลิตและบริการ โดยมุ่งสู่ความเป็นเลิศในระดับโลกและในระดับภูมิภาคในอุตสาหกรรมหลายสาขา และในภาคบริการที่หลากหลายตามรูปแบบการดำเนินชีวิตและการดำเนินธุรกิจที่เปลี่ยนไป รวมทั้งเป็นแหล่งอาหารคุณภาพ สะอาดและปลอดภัยของโลก

- ภาคเกษตร โดยเสริมสร้างฐานการผลิตให้เข้มแข็งและยั่งยืน เพิ่มขีดความสามารถในการแข่งขันของภาคเกษตร ส่งเสริมเกษตรกรรายย่อยให้ปรับไปสู่การทำเกษตรยั่งยืนที่เป็นมิตรกับสิ่งแวดล้อมและรวมกลุ่มเกษตรกรในการพัฒนาอาชีพที่เข้มแข็ง และการพัฒนาสินค้าเกษตรที่มีศักยภาพและอาหารคุณภาพ สะอาด และปลอดภัย-ภาคอุตสาหกรรม โดยพัฒนาอุตสาหกรรมศักยภาพ ยกกระตักการพัฒนาอุตสาหกรรมปัจจุบันที่มีศักยภาพสูง และพัฒนาอุตสาหกรรมอนาคตที่มีศักยภาพ โดยการใช้ดิจิทัลและการค้ามาเพิ่มมูลค่าและยกระดับห่วงโซ่มูลค่าในระดับสูงขึ้น

- ภาคบริการ โดยขยายฐานการบริการให้มีความหลากหลาย มีความเป็นเลิศและเป็นมิตรต่อสิ่งแวดล้อม โดยยกระดับบริการที่เป็นฐานรายได้เดิม เช่น การท่องเที่ยว และพัฒนาให้ประเทศไทยเป็นศูนย์กลางการให้บริการสุขภาพ ธุรกิจบริการด้านการเงินและธุรกิจบริการที่มีศักยภาพอื่นๆ เป็นต้น

(๓) การพัฒนาผู้ประกอบการและเศรษฐกิจชุมชน พัฒนาทักษะผู้ประกอบการ ยกกระตักผลิตภาพแรงงานและพัฒนาวิสาหกิจขนาดกลางและขนาดย่อม (SMEs) สู่สากล และพัฒนาวิสาหกิจชุมชนและสถาบันเกษตรกร

(๔) การพัฒนาพื้นที่เศรษฐกิจพิเศษและเมืองพัฒนาเขตเศรษฐกิจพิเศษชายแดน และพัฒนาระบบเมืองศูนย์กลางความเจริญ จัดระบบผังเมืองที่มีประสิทธิภาพและมีส่วนร่วม มีการจัดการสิ่งแวดล้อมเมือง และโครงสร้างพื้นฐานทางสังคมและเศรษฐกิจที่สอดคล้องกับศักยภาพ

(๕) การลงทุนพัฒนาโครงสร้างพื้นฐาน ในด้านการขนส่ง ด้านพลังงาน ระบบเทคโนโลยีสารสนเทศและการสื่อสารและการวิจัยและพัฒนา

(๖) การเชื่อมโยงกับภูมิภาคและเศรษฐกิจโลกสร้างความเป็นหุ้นส่วนการพัฒนา กับนานาชาติ ส่งเสริมความร่วมมือกับนานาชาติในการสร้างความมั่นคงด้านต่างๆ เพิ่มบทบาทของไทยในองค์กรระหว่างประเทศ รวมถึงสร้างองค์ความรู้ด้านการต่างประเทศ

๒.๓.๓ ยุทธศาสตร์การพัฒนาและเสริมสร้างศักยภาพคน เพื่อพัฒนาคนและสังคมไทยให้เป็นรากฐานที่แข็งแกร่งของประเทศมีความพร้อมทางกาย ใจ สติปัญญา มีความเป็นสากล มีทักษะการคิดวิเคราะห์อย่างมีเหตุผล มีระเบียบวินัย เคารพกฎหมาย มีคุณธรรมจริยธรรม รู้คุณค่าความเป็นไทย มีครอบครัวที่มั่นคง กรอบแนวทางที่ต้องให้ความสำคัญ อาทิ

(๑) การพัฒนาศักยภาพคนตลอดช่วงชีวิตให้สนับสนุนการเจริญเติบโตของประเทศ

(๒) การยกระดับคุณภาพการศึกษาและการเรียนรู้ให้มีคุณภาพ เท่าเทียม และทั่วถึง

(๓) การปลูกฝังระเบียบวินัย คุณธรรม จริยธรรมค่านิยมที่พึงประสงค์

(๔) การสร้างเสริมให้คนมีสุขภาวะที่ดี

(๕) การสร้างความอยู่ดีมีสุขของครอบครัวไทยเสริมสร้างบทบาทของสถาบันครอบครัวในการบ่มเพาะจิตใจให้เข้มแข็ง

๒.๓.๔ ยุทธศาสตร์ด้านการสร้างโอกาสความเสมอภาคและเท่าเทียมกันทางสังคม เพื่อเร่งกระจายโอกาสการพัฒนา และสร้างความมั่นคงให้ทั่วถึง ลดความเหลื่อมล้ำไปสู่สังคมที่เสมอภาคและเป็นธรรมกรอบแนวทางที่ต้องให้ความสำคัญ อาทิ

/(๑) การสร้างความมั่นคง



- (๑) การสร้างความมั่นคงและการลดความเหลื่อมล้ำทางด้านเศรษฐกิจและสังคม
- (๒) การพัฒนาระบบบริการและระบบบริหารจัดการสุขภาพ
- (๓) การสร้างสภาพแวดล้อมและนวัตกรรมที่เอื้อต่อการดำรงชีวิตในสังคมสูงวัย
- (๔) การสร้างความเข้มแข็งของสถาบันทางสังคมทุนทางวัฒนธรรมและความเข้มแข็งของชุมชน
- (๕) การพัฒนาการสื่อสารมวลชนให้เป็นกลไกในการสนับสนุนการพัฒนา

**๒.๓.๕ ยุทธศาสตร์ด้านการสร้างการเติบโตบนคุณภาพชีวิตที่เป็นมิตรต่อสิ่งแวดล้อม** เพื่อเร่งอนุรักษ์ฟื้นฟูและสร้างความมั่นคงของฐานทรัพยากรธรรมชาติ และมีความมั่นคงด้านน้ำ รวมทั้งมีความสามารถในการป้องกันผลกระทบและปรับตัวต่อการเปลี่ยนแปลงสภาพภูมิอากาศและภัยพิบัติธรรมชาติ และพัฒนามุ่งสู่การเป็นสังคมสีเขียว กรอบแนวทางที่ต้องให้ความสำคัญ อาทิ

- (๑) การจัดระบบอนุรักษ์ ฟื้นฟูและป้องกันการทำลายทรัพยากรธรรมชาติ
- (๒) การวางระบบบริหารจัดการน้ำให้มีประสิทธิภาพทั้ง ๒๕ ลุ่มน้ำ เน้นการปรับระบบการบริหารจัดการอุทกภัย

อย่างบูรณาการ

- (๓) การพัฒนาและใช้พลังงานที่เป็นมิตรกับสิ่งแวดล้อม
- (๔) การพัฒนาเมืองอุตสาหกรรมเชิงนิเวศและเมืองที่เป็นมิตรกับสิ่งแวดล้อม
- (๕) การร่วมลดปัญหาโลกร้อนและปรับตัวให้พร้อมกับการเปลี่ยนแปลงสภาพภูมิอากาศ
- (๖) การใช้เครื่องมือทางเศรษฐศาสตร์และนโยบายการคลังเพื่อสิ่งแวดล้อม

**๒.๓.๖ ยุทธศาสตร์ด้านการปรับสมดุลและพัฒนาระบบ** การบริหารจัดการภาครัฐ เพื่อให้หน่วยงานภาครัฐมีขนาดที่เหมาะสมกับบทบาทภารกิจ มีสมรรถนะสูง มีประสิทธิภาพและประสิทธิผลกระจายบทบาทภารกิจไปสู่ท้องถิ่นอย่างเหมาะสม มีธรรมาภิบาลกรอบแนวทางที่ต้องให้ความสำคัญ อาทิ

- (๑) การปรับปรุงโครงสร้าง บทบาท ภารกิจของหน่วยงานภาครัฐ ให้มีขนาดที่เหมาะสม
- (๒) การวางระบบบริหารราชการแบบบูรณาการ
- (๓) การพัฒนาระบบบริหารจัดการกำลังคนและพัฒนาบุคลากรภาครัฐ
- (๔) การต่อต้านการทุจริตและประพฤติมิชอบ
- (๕) การปรับปรุงกฎหมายและระเบียบต่างๆให้ทันสมัย เป็นธรรมและเป็นสากล
- (๖) การพัฒนาระบบการให้บริการประชาชนของหน่วยงานภาครัฐ
- (๗) การปรับปรุงการบริหารจัดการรายได้และรายจ่ายของภาครัฐ

## ๒.๔ กลไกการขับเคลื่อนกระบวนการพัฒนา

ยุทธศาสตร์ชาติจะเป็นแผนแม่บทหลักในการพัฒนาประเทศเพื่อให้ส่วนราชการและหน่วยงานต่างๆ ใช้เป็นแนวทางในการจัดทำแผนยุทธศาสตร์การพัฒนาประเทศในด้านต่างๆ อาทิ แผนพัฒนาเศรษฐกิจและสังคมแห่งชาติ แผนเฉพาะด้านต่างๆ เช่น ด้านความมั่นคง เศรษฐกิจ การศึกษา ศิลปวัฒนธรรม ฯลฯ แผนปฏิบัติการในระดับกระทรวงและในระดับพื้นที่ ให้มีความสอดคล้องกันตามห้วงเวลานอกจากนี้ยุทธศาสตร์ชาติจะใช้เป็นกรอบในการจัดสรรงบประมาณและทรัพยากรอื่นๆ ของประเทศ เพื่อขับเคลื่อนการพัฒนาอย่างมีเอกภาพให้บรรลุเป้าหมาย โดยจะต้องอาศัยการประสานความร่วมมือจากหลายภาคส่วน ภายใต้ระบบประชาธิปไตย คือ ความร่วมมือของภาครัฐภาคเอกชน ภาคประชาชน และประชาสังคม ทั้งนี้ รัฐธรรมนูญแห่งราชอาณาจักรไทยจะได้มีการกำหนดเกี่ยวกับบทบาทของยุทธศาสตร์ชาติและแนวทางในการนำยุทธศาสตร์ชาติไปสู่การปฏิบัติ เพื่อที่ส่วนราชการและหน่วยงานต่างๆ จะสามารถขับเคลื่อนการพัฒนาได้อย่างต่อเนื่องและบูรณาการ

/๒.๕ ปัจจัยความสำเร็จ

## ๒.๕ ปัจจัยความสำเร็จของยุทธศาสตร์ชาติ

๒.๕.๑ สารระของยุทธศาสตร์ชาติ กำหนดวิสัยทัศน์ระยะยาวที่ชัดเจน มีการกำหนดเป้าหมายและภาพในอนาคตของประเทศที่ชัดเจนและเป็นที่ยอมรับ รับรู้ และยอมรับเป็นเจ้าของร่วมกันสามารถถ่ายทอดเป้าหมายของยุทธศาสตร์ชาติสู่เป้าหมายเฉพาะด้านต่างๆ ตามระยะเวลาเป็นช่วงๆ ของหน่วยงานปฏิบัติได้ และมีการกำหนดตัวชี้วัดที่สามารถวัดผลสัมฤทธิ์ได้

๒.๕.๒ ระบบและกฎหมาย มีกฎหมายรองรับ มีกลไกเชื่อมโยงกับแผนพัฒนาเศรษฐกิจและสังคมแห่งชาติและแผนในระดับต่างๆ เพื่อให้ส่วนราชการนายยุทธศาสตร์ชาติไปปฏิบัติ รวมทั้งกรอบกฎหมายด้านการจัดสรรงบประมาณ ให้สามารถระดมทรัพยากรเพื่อผลักดันขับเคลื่อนการดำเนินการตามยุทธศาสตร์ชาติอย่างมีบูรณาการ และกรอบกฎหมายที่จะกำหนดให้การดำเนินการตามยุทธศาสตร์ชาติมีความต่อเนื่อง รวมทั้งมีระบบการติดตามและประเมินผลอย่างเป็นระบบในทุกระดับ

๒.๕.๓ กลไกสู่การปฏิบัติ มีกลไกที่สอดรับ/สอดคล้องตั้งแต่ระดับการจัดทายุทธศาสตร์ การนำไปสู่การปฏิบัติ และการติดตามประเมินผล รวมทั้งมีกลไกในการกำกับดูแล บริหารจัดการและการขับเคลื่อนยุทธศาสตร์ชาติสู่การปฏิบัติอย่างมีประสิทธิภาพและหน่วยงานปฏิบัติจะต้องมีความเข้าใจ สามารถกำหนดแผนงานโครงการให้สอดคล้องกับเป้าหมายที่กำหนดไว้ในยุทธศาสตร์ชาติ

### ๑.๒ แผนพัฒนาเศรษฐกิจและสังคมแห่งชาติ ฉบับที่ ๑๒

เนื่องด้วยในการจัดทำแผนพัฒนาสามปีขององค์การปกครองส่วนท้องถิ่นนั้น จะต้องสอดคล้องกับแผนยุทธศาสตร์พัฒนาขององค์การปกครองส่วนท้องถิ่น โดยแผนยุทธศาสตร์การพัฒนาจะต้องสอดคล้องกับแผนพัฒนาเศรษฐกิจและสังคมแห่งชาติ แต่ทั้งนี้ แผนพัฒนาเศรษฐกิจและสังคมแห่งชาติ ฉบับที่ ๑๑ (พ.ศ. ๒๕๕๕ - ๒๕๕๙) ได้สิ้นสุดลงและการจัดทำแผนพัฒนาเศรษฐกิจและสังคมแห่งชาติ ฉบับที่ ๑๒ อยู่ระหว่างการดำเนินการและยังไม่ประกาศใช้ แต่ได้กำหนดทิศทางของแผนพัฒนาเศรษฐกิจและสังคมแห่งชาติ ฉบับที่ ๑๒ เอาไว้แล้ว ดังนั้น เพื่อให้การจัดทำแผนพัฒนาสามปี (พ.ศ. ๒๕๖๐ - ๒๕๖๒) ของเทศบาลตำบลบ้านเหลื่อม มีความสอดคล้องกับทิศทางแผนพัฒนาเศรษฐกิจและสังคมแห่งชาติ ฉบับที่ ๑๒ เทศบาล จึงได้นำทิศทางของแผนพัฒนาเศรษฐกิจและสังคมแห่งชาติดังกล่าวมาประกอบในการจัดทำแผนพัฒนาสามปีให้เหมาะสมกับสภาพการณ์ของเทศบาล ซึ่งทิศทางของแผนพัฒนาเศรษฐกิจและสังคมแห่งชาติ ฉบับที่ ๑๒ มีรายละเอียดดังนี้

#### ๑. กรอบแนวคิดและหลักการ

ในช่วงของแผนพัฒนาเศรษฐกิจและสังคมแห่งชาติฉบับที่ ๑๒ (พ.ศ. ๒๕๖๐ - ๒๕๖๔) ประเทศไทยจะยังคงประสบภาวะแวดล้อมและบริบทของการเปลี่ยนแปลงต่างๆ ที่อาจก่อให้เกิดความเสี่ยงทั้งจากภายในและภายนอกประเทศ อาทิ กระแสการเปิดเศรษฐกิจเสรี ความท้าทายของเทคโนโลยีใหม่ๆ การเข้าสู่สังคมผู้สูงอายุ การเกิดภัยธรรมชาติที่รุนแรง ประกอบกับ

สภาพการณ์ด้านต่างๆ ทั้งเศรษฐกิจ สังคม ทรัพยากรธรรมชาติและสิ่งแวดล้อมของประเทศในปัจจุบันที่ยังคงประสบปัญหาในหลายด้าน เช่น ปัญหาผลิตภาพการผลิตความสามารถในการแข่งขัน คุณภาพการศึกษา ความเหลื่อมล้ำทางสังคม เป็นต้น ทำให้การพัฒนาในช่วงแผนพัฒนาฯ ฉบับที่ ๑๒ จึงจำเป็นต้องยึดกรอบแนวคิดและหลักการในการวางแผนที่สำคัญ ดังนี้

- (๑) การน้อมนำและประยุกต์ใช้หลักปรัชญาของเศรษฐกิจพอเพียง
- (๒) คนเป็นศูนย์กลางของการพัฒนาอย่างมีส่วนร่วม
- (๓) การสนับสนุนและส่งเสริมแนวคิดการปฏิรูปประเทศ และ
- (๔) การพัฒนาสู่ความมั่นคง มั่งคั่ง ยั่งยืน สังคมอยู่ร่วมกันอย่างมีความสุข

/๒. สถานะของประเทศ

## ๒. สถานะของประเทศ

### ๒.๑ ด้านเศรษฐกิจ

๒.๑.๑ ๓ ปีแรกของแผนพัฒนาฯ ฉบับที่ ๑๑ เริ่มแสดงให้เห็นถึงข้อจำกัดในการขยายตัวทางเศรษฐกิจ แม้ว่าเศรษฐกิจของไทยในระยะเวลาที่ผ่านมา (ยกเว้นช่วงวิกฤตการณ์ทางเศรษฐกิจ ปี ๒๕๔๐-๒๕๔๑) จะขยายตัวได้ดีเฉลี่ยประมาณร้อยละ ๕ ต่อปี จนทำให้รายได้ประชาชาติต่อหัว (GNP Per Capita) ในปี ๒๕๕๗ มาตรฐานอยู่ที่ประมาณ ๑,๙๖,๒๔๐ บาท หรือประมาณ ๖,๐๔๑ ดอลลาร์สหรัฐ ต่อคนต่อปี ซึ่งทำให้ประเทศไทยได้ขยับฐานะขึ้นมาเป็นประเทศรายได้ปานกลางขั้นสูง (Upper Middle Income Country) แต่ในระยะ ๘ ปีที่ผ่านมาการขยายตัวทางเศรษฐกิจชะลอตัวลงและมีความผันผวน โดยขยายตัวเฉลี่ยเพียงร้อยละ ๓.๒ ชะลอจากร้อยละ ๕.๗ ในช่วงแผนพัฒนาฯ ฉบับที่ ๙ ซึ่งต่ำกว่าศักยภาพของระบบเศรษฐกิจและต่ำกว่าระดับที่จะทำให้ประเทศไทยหลุดจากกับดักประเทศรายได้ปานกลางในระยะเวลาอันควร โดยสาเหตุที่สำคัญประการหนึ่งมาจากการชะลอตัวของการลงทุนโดยรวมอย่างต่อเนื่อง ดังจะเห็นได้จาก สัดส่วนการลงทุนรวมต่อผลิตภัณฑ์มวลรวมในประเทศ (Gross Domestic Product : GDP) ลดลงจากร้อยละ ๔๑.๓ ในช่วงปี ๒๕๓๔ - ๒๕๓๙ เป็นร้อยละ ๒๕.๕ ในช่วงปี ๒๕๔๓ - ๒๕๕๗ นอกจากนี้ เมื่อเทียบกับประเทศอื่นๆ ในภูมิภาค จะพบว่าอัตราการขยายตัวของการลงทุนของไทยโดยเฉลี่ยในช่วงปี ๒๕๔๓ - ๒๕๕๗ อยู่ที่ประมาณร้อยละ ๔.๙ ต่ำกว่าสิงคโปร์และมาเลเซียซึ่งมีระดับการพัฒนาที่สูงกว่าไทย

๒.๒.๒ การปรับโครงสร้างการผลิตสู่ประเทศรายได้ปานกลางขั้นสูง แต่ความสามารถในการแข่งขันเริ่มลดลง โครงสร้างการผลิตของไทยได้เปลี่ยนผ่านจากภาคเกษตรไปสู่ภาคอุตสาหกรรมและบริการมากขึ้น (สัดส่วนของภาคเกษตร อุตสาหกรรม และบริการในปี ๒๕๕๓ ที่ระดับร้อยละ ๙.๙ ๒๕.๔ และ ๖๔.๗ เป็นร้อยละ ๗.๒ ๒๘.๕ และ ๖๔.๓ ในปี ๒๕๕๗ ตามลำดับ) โดยภาคอุตสาหกรรมได้มีการสั่งสมองค์ความรู้และเทคโนโลยีอย่างต่อเนื่อง ทำให้มีการพัฒนาจากอุตสาหกรรมขั้นปฐมภายใต้การบริหารจัดการของเงินทุนต่างชาติมาเป็นอุตสาหกรรมพื้นฐาน (Supporting Industry) และอุตสาหกรรมที่มีเทคโนโลยีสูงขึ้นภายใต้เครือข่ายของบริษัทแม่ในต่างชาติและของนักลงทุนไทยที่มีสัดส่วนสูงขึ้น จนประเทศไทยกลายเป็นประเทศรายได้ปานกลางขั้นสูง ขณะเดียวกันก็มีการเคลื่อนย้ายแรงงานจากภาคเกษตรไปยังภาคอุตสาหกรรมและบริการที่มีประสิทธิภาพการผลิตสูงกว่า ทำให้ผลิตภาพแรงงานในระยะเวลาที่ยังเพิ่มในระดับที่น่าพอใจแต่การชะลอตัวของกำลังแรงงานและการเพิ่มผลิตภาพการผลิตของกำลังแรงงานเป็นไปอย่างล่าช้า ประกอบกับผลิตภาพการผลิตของปัจจัยการผลิตรวม (Total Factor Productivity : TFP) ที่ลดลงทำให้ความสามารถในการแข่งขันระหว่างประเทศในระยะหลังลดลงซึ่งสะท้อนมาที่ปริมาณการส่งออกรวมขยายตัวช้าลงจากร้อยละ ๙.๗ ต่อปีในช่วงแผนพัฒนาฯ ฉบับที่ ๙ (พ.ศ. ๒๕๔๕-๒๕๔๙) เป็นเฉลี่ยร้อยละ ๑.๑ ในช่วง ๓ ปีของแผนพัฒนาฯ ฉบับที่ ๑๑ (พ.ศ. ๒๕๕๕-๒๕๕๗)

๒.๑.๓ ผลิตภาพการผลิตของปัจจัยการผลิตรวม (TFP) ยังคงอยู่ในระดับต่ำทำให้ขาดพลังในการขับเคลื่อนการขยายตัวทางเศรษฐกิจให้หลุดพ้นจากการเป็นประเทศรายได้ปานกลาง ซึ่งต้องอาศัยการผลิตที่มีเทคโนโลยีและนวัตกรรมการผลิตที่เป็นของตนเองมากขึ้น แม้ว่าการขยายตัวของผลิตภาพการผลิตรวมในช่วงก่อนแผนพัฒนาฯ ฉบับที่ ๑๐ จะอยู่ในระดับที่น่าพอใจก็ตาม แต่มีแนวโน้มลดลงในระยะ ๘ ปีที่ผ่านมา และยังคงมีความล่าช้าเมื่อเทียบกับประเทศที่เริ่มพัฒนาประเทศในช่วงเวลาเดียวกันและสามารถยกระดับการพัฒนาประเทศเข้าสู่การเป็นประเทศรายได้สูงในช่วงก่อนหน้า ทั้งนี้การขยายตัวของผลิตภาพการผลิตรวม ลดลงจากร้อยละ ๓.๓๒ ในช่วงแผนพัฒนาฯ ฉบับที่ ๙ เป็นร้อยละ ๒.๐๕ ในช่วงครึ่งแรกของแผนพัฒนาฯ ฉบับที่ ๑๑ ทำให้ประเทศไทยจำเป็นต้องให้ความสำคัญกับการพัฒนาเทคโนโลยีและนวัตกรรมการผลิตเพิ่มการลงทุนเพื่อเพิ่มประสิทธิภาพของระบบเศรษฐกิจ และเพิ่มแรงขับเคลื่อนจากผลิตภาพการผลิตของปัจจัยแรงงาน

### ๒.๑.๔ การลดลงของความ

๒.๑.๔ การลดลงของความแข็งแกร่งด้านเสถียรภาพทางเศรษฐกิจจะเป็นอุปสรรคต่อการแก้ไขปัญหาเชิงโครงสร้าง การรองรับเงื่อนไขในระบบเศรษฐกิจโลก และการดำเนินนโยบายและการบริหารจัดการเศรษฐกิจในอนาคต แม้ว่าเศรษฐกิจไทยจะประสบปัญหาเสถียรภาพทางเศรษฐกิจรุนแรงถึงสองครั้งในปี ๒๕๒๔ และ ๒๕๔๐ แต่การให้ความสำคัญกับการรักษาวินัยทางการเงินและการคลังทำให้เสถียรภาพของเศรษฐกิจไทยอยู่ในเกณฑ์ที่แข็งแกร่ง โดยเฉพาะเมื่อเทียบกับประเทศที่มีระดับการพัฒนาในระดับใกล้เคียงกันอย่างไรก็ตามเสถียรภาพทางเศรษฐกิจซึ่งเป็นจุดแข็งของเศรษฐกิจไทยและเอื้ออำนวยต่อการขยายตัวทางเศรษฐกิจอย่างต่อเนื่องเริ่มมีสัญญาณที่จะเป็นข้อจำกัดต่อการขยายตัวทางเศรษฐกิจในระยะยาวมากขึ้น โดยเฉพาะหนี้สาธารณะซึ่งเพิ่มขึ้นจากเฉลี่ยร้อยละ ๓๗.๙ ในช่วงแผนพัฒนาฯ ฉบับที่ ๑๐ เป็นร้อยละ ๔๒.๒ ในช่วง ๓ ปีแรกของแผนพัฒนาฯ ฉบับที่ ๑๑ ซึ่งให้เห็นว่าแม้จะอยู่ภายใต้กรอบวินัยทางการเงินคลังแต่มีแนวโน้มเพิ่มขึ้นจากผลของการดำเนินมาตรการกระตุ้นเศรษฐกิจระยะสั้นในระยะที่ผ่านมาและจะเป็นข้อจำกัดต่อการใช้มาตรการทางการคลังในการกระตุ้นเศรษฐกิจและการพัฒนาศักยภาพการขยายตัวทางเศรษฐกิจในระยะต่อไป

๒.๑.๕ อันดับความสามารถในการแข่งขันโดยรวมยังปรับตัวดีขึ้นไม่มากนัก เนื่องจากต่างประเทศมีพลังการแข่งขันเคลื่อนมากกว่าไทย และประเทศไทยอยู่ในสถานการณ์การแข่งขันที่อยู่ตรงกลางระหว่างประเทศที่มีความได้เปรียบด้านต้นทุนแรงงานและการผลิต และประเทศที่มีความก้าวหน้าและความสามารถในการแข่งขันทางนวัตกรรมและความคิดสร้างสรรค์ โดยในปี พ.ศ. ๒๕๕๗ WEF (World Economic Forum) ได้จัดอันดับความสามารถในการแข่งขันของประเทศไทยเป็นอันดับที่ ๓๑ จาก ๑๔๔ ประเทศ และในปี พ.ศ. ๒๕๕๗ IMD (International Institute for Management Development) ได้จัดอันดับไว้ที่ ๓๐ จาก ๖๑ ประเทศชั้นนำ ในขณะที่ผลการวิจัยประเทศที่มีความสะดวกในการเข้าไปประกอบธุรกิจประจำปี ๒๕๕๘ หรือ Ease of Doing Business ๒๐๑๕ ซึ่งดำเนินการโดยธนาคารโลกนั้นประเทศไทยได้รับการจัดให้อยู่ในอันดับที่ ๒๖ จาก ๑๘๙ ประเทศทั่วโลก

๒.๑.๖ สถานการณ์การพัฒนาวิทยาศาสตร์ เทคโนโลยี วิจัย และนวัตกรรมของประเทศได้รับการยกระดับดีขึ้นจากการฉีกกำลังของหน่วยงานด้านวิทยาศาสตร์ เทคโนโลยี วิจัย และนวัตกรรม และเชื่อมโยงให้เกิดความมั่นใจของภาคธุรกิจเอกชน แต่ยังคงอยู่ในระดับต่ำเมื่อเปรียบเทียบกับกลุ่มประเทศที่มีรายได้สูง โดยในปี ๒๕๕๗ อันดับความพร้อมด้านโครงสร้างพื้นฐานทางวิทยาศาสตร์อยู่ที่ ๔๗ และด้านเทคโนโลยีที่ ๔๔ จาก ๖๑ ประเทศที่จัดอันดับโดย IMD ลดลงเมื่อเทียบกับอันดับที่ ๓๗ และ ๔๓ ตามลำดับในปี ๒๕๕๑ และตลอดช่วงระยะเวลา ๑๔ ปีที่ผ่านมา (๒๕๔๓-๒๕๕๖) ค่าเฉลี่ยการลงทุนด้านการวิจัยและพัฒนาต่อ GDP ยังคงอยู่ในระดับร้อยละ ๐.๑๗ ต่อ GDP โดยในปี ๒๕๕๖ (ข้อมูลล่าสุด) ประเทศไทยมีการลงทุนด้านการวิจัยและพัฒนาเพิ่มขึ้นเป็นร้อยละ ๐.๔๘ ต่อ GDP โดยเป็นการลงทุนวิจัยและพัฒนาจากภาครัฐประมาณร้อยละ ๕๓ และจากภาคเอกชนประมาณร้อยละ ๔๗ ขณะที่ประเทศที่พัฒนาแล้ว เช่น เกาหลีใต้ ญี่ปุ่น สหรัฐอเมริกา ออสเตรเลีย มีค่าใช้จ่ายเพื่อการวิจัยและพัฒนาอยู่ที่ร้อยละ ๔.๐๓, ๓.๓๕, ๒.๗๙, และ ๒.๒๗ ต่อ GDP ในปี ๒๕๕๕ ตามลำดับขณะเดียวกันบุคลากรด้านการวิจัยและพัฒนาของประเทศยังมีจำนวนไม่เพียงพอต่อการส่งเสริมการพัฒนาวิทยาศาสตร์ เทคโนโลยี วิจัย และนวัตกรรมในระดับก้าวหน้า โดยในปี ๒๕๕๖ บุคลากรด้านการวิจัยและพัฒนา มีจำนวน ๑๑ คนต่อประชากร ๑๐,๐๐๐ คน ซึ่งเมื่อเปรียบเทียบกับประเทศพัฒนาแล้ว ส่วนใหญ่จะอยู่ที่ระดับ ๒๐-๓๐ คนต่อประชากร ๑๐,๐๐๐ คน

๒.๑.๗ สถานการณ์ด้านโครงสร้างพื้นฐานยังคงมีปัญหาในหลายๆ ด้าน ประกอบด้วยรูปแบบการขนส่งยังไม่สามารถปรับเปลี่ยนจากทางถนนเป็นทางน้ำและทางรางได้ตามเป้าหมายและยังขาดการพัฒนาคุณภาพการให้บริการ การบริหารจัดการกิจการประปาอย่างขาดเอกภาพ การให้บริการน้ำประปาอย่างกระจุกในเขตนครหลวงและเขตเมืองหลักในภูมิภาค และมีแหล่งน้ำดิบไม่เพียงพอ การให้บริการ ICT ยังไม่ทั่วถึงกระจุกตัวอยู่ในเมือง และมีราคาค่อนข้างสูง ประสิทธิภาพการใช้พลังงานของประเทศมีแนวโน้มลดลงเล็กน้อยและยังคงเผชิญกับความเสี่ยงด้านความมั่นคง

/ทั้งในระยะสั้นและ

ทั้งในระยะสั้นและระยะยาว นอกจากนั้น การส่งเสริมการวิจัยและพัฒนาเทคโนโลยีและการพัฒนานวัตกรรมด้านพลังงานและ ICT อยู่ในระดับต่ำและมีข้อจำกัด ยังไม่สามารถพัฒนาต่อยอดในเชิงพาณิชย์ได้อย่างเป็นรูปธรรม นอกจากนี้ ด้านบุคลากรและการบริหารจัดการ รวมทั้งกฎหมายที่เกี่ยวข้องกับการบริหารจัดการด้านโครงสร้างพื้นฐานยังขาดประสิทธิภาพ โดยเฉพาะการคุ้มครองทรัพย์สินทางปัญญา การทำธุรกรรมอิเล็กทรอนิกส์ การรักษาความปลอดภัย และข้อจำกัดต่อการทำธุรกิจใหม่และการประกอบกิจการในต่างประเทศ ตลอดจนบุคลากรด้านโลจิสติกส์ยังขาดความรู้ และทักษะเฉพาะด้านที่ตรงต่อความต้องการของอุตสาหกรรม เช่น ความรู้ด้านภาษา ความรู้ด้านเทคโนโลยี และความรู้ในการดำเนินธุรกิจต่างประเทศ เป็นต้น

## ๒.๒ ด้านสังคม

๒.๒.๑ โครงสร้างประชากรเปลี่ยนแปลงเข้าสู่การเป็นสังคมสูงวัย แต่ยังคงมีปัญหาทั้งในเชิงปริมาณและคุณภาพของประชากรในทุกช่วงวัย เนื่องจากปัจจัยหลักๆ ได้แก่

(๑) ประชากรวัยเด็กของไทยมีจำนวนลดลงอย่างรวดเร็ว มีพัฒนาการไม่สมวัยและการตั้งครภักในกลุ่มวัยรุ่นที่มีแนวโน้มเพิ่มขึ้น อัตราการเจริญพันธุ์รวมลดลงจาก ๖.๓ คน ในช่วงปี ๒๕๐๗-๒๕๐๘ เป็น ๑.๖๒ คน ในช่วงปี ๒๕๔๘-๒๕๕๘ และคาดว่าในปี ๒๕๘๓ จะลดลงเหลือเพียง ๑.๓ คน

(๒) กำลังแรงงานมีแนวโน้มลดลง และแรงงานกว่าร้อยละ ๓๐ เป็นประชากรกลุ่มเจนเอเรชั่น Y (Gen Y)\* ขณะที่ผลิตภาพแรงงานยังเพิ่มขึ้นช้า ซึ่งจะเป็ข้อจำกัดต่อการพัฒนาในระยะต่อไป กำลังแรงงานของไทยมีจำนวน ๓๘.๙ ล้านคนในช่วงปี ๒๕๕๕-๒๕๕๗ และเริ่มลดลงร้อยละ ๐.๑ ในปี ๒๕๕๖ และร้อยละ ๐.๒ ในปี ๒๕๕๗ ขณะที่ผลิตภาพแรงงานเฉลี่ยเพิ่มขึ้นร้อยละ ๒.๒ ต่อปีในช่วง ๑๐ ปีที่ผ่านมา (ปี ๒๕๔๘-๒๕๕๗) แต่ยังคงต่ำกว่าประเทศเพื่อนบ้าน เช่น มาเลเซีย ๑ เท่าตัว และสิงคโปร์ ๕ เท่าตัว และกำลังแรงงานกว่าร้อยละ ๖๕.๑ มีการศึกษาระดับมัธยมต้นและต่ำกว่า นอกจากนี้ กำลังแรงงานกลุ่มเจนเอเรชั่นวาย ซึ่งมีจำนวนร้อยละ ๒๗ ของประชากรในปี ๒๕๕๓ มีลักษณะความเป็นปัจเจกสูง ไม่ให้ความสำคัญกับการมีครอบครัว ส่งผลต่อรูปแบบการประกอบอาชีพและอัตราการเจริญพันธุ์รวมของประเทศในอนาคต

(๓) กลุ่มผู้สูงอายุวัยกลางและวัยปลายมีแนวโน้มเพิ่มสูงขึ้น สะท้อนถึงภาระค่าใช้จ่ายด้านสุขภาพที่เพิ่มมากขึ้น ขณะที่ผู้สูงอายุจำนวนมากยังมีรายได้ไม่เพียงพอในการยังชีพ ผู้สูงอายุมีแนวโน้มเพิ่มขึ้นจาก ๑๐.๓ ล้านคน (ร้อยละ ๑๖.๒) ในปี ๒๕๕๕ เป็น ๒๐.๕ ล้านคน (ร้อยละ ๓๒.๑) ในปี ๒๕๘๓ การเพิ่มขึ้นของผู้สูงอายุวัยกลางและวัยปลายจะส่งผลต่อภาระค่าใช้จ่ายในการดูแลที่เพิ่มสูงขึ้น แม้ผู้สูงอายุมีส่วนร่วมในกำลังแรงงานเพิ่มขึ้น แต่มีรายได้ไม่เพียงพอกับค่าใช้จ่าย เนื่องจากมีการออมน้อย และแหล่งรายได้หลักร้อยละ ๗๘.๕ ของรายได้ทั้งหมดมาจากการเกื้อหนุนของบุตร

๒.๒.๒ ครั้วเรือนไทยโดยเฉลี่ยมีขนาดลดลงและรูปแบบของครอบครัวเปลี่ยนแปลงมีหลากหลายรูปแบบมากขึ้น อัตราการเจริญพันธุ์ที่ลดลงส่งผลให้ขนาดครั้วเรือนโดยเฉลี่ยลดลงจาก ๓.๖ คน ในปี ๒๕๔๓ เหลือ ๓ คน ในปี ๒๕๕๖ โดยครั้วเรือนเดี่ยว ครั้วเรือน ๑ รุ่น และครั้วเรือนแห่วงกลางมีการขยายตัวมากที่สุดในช่วงปี ๒๕๔๓-๒๕๕๖ ส่งผลให้ความสัมพันธ์ทางสังคมและครอบครัวเปลี่ยนแปลงไปทำให้ครอบครัวเสี่ยงต่อการล่มสลาย

๒.๒.๓ คนไทยยังมีปัญหาเชิงคุณภาพทั้งด้านสุขภาพ การเรียนรู้ และคุณธรรมจริยธรรม โดยคนไทยมีอายุคาดเฉลี่ยสูงขึ้น อายุคาดเฉลี่ยเมื่อแรกเกิดของคนไทย ปี ๒๕๕๗ เพศชาย ๗๑.๓ ปี เพศหญิง ๗๘.๒ ปี แต่เสียชีวิตก่อนวัยอันควรจากโรคและการบาดเจ็บ เนื่องจากโรคไม่ติดต่อและอุบัติเหตุ อย่างไรก็ตาม คนไทยได้รับโอกาสทางการศึกษาสูงขึ้น จำนวนปีการศึกษาเฉลี่ยของประชากรวัยแรงงานอายุ ๑๕.๕๙ ปี เพิ่มขึ้นอย่างต่อเนื่อง โดยช่วงปี ๒๕๕๑-๒๕๕๖ มีการศึกษาเฉลี่ย ๘.๙ ปี ขณะที่คุณภาพการศึกษายู่ในระดับต่ำ สะท้อนได้จากคะแนนผลสัมฤทธิ์ทางการเรียนของนักเรียนชั้นพื้นฐาน (O-NET) ในปี ๒๕๕๖ มีค่าเฉลี่ยต่ำกว่าร้อยละ ๕๐ นอกจากนี้ คนไทยส่วนใหญ่มีปัญหาด้านคุณธรรมจริยธรรม โดยผลการวิจัยและการสำรวจต่างๆ พบว่าปัญหาสำคัญที่สุด คือ ความซื่อสัตย์สุจริต และการทุจริตคอร์รัปชัน โดยเห็นว่าต้องส่งเสริมคุณธรรมจริยธรรมในสังคมไทยเร่งด่วน

/๒.๒.๔ สถานการณ์

แม้ว่ารัฐจัดสวัสดิการด้านที่อยู่อาศัยภายใต้โครงการต่างๆ แต่ปัจจุบันกลุ่มผู้มีรายได้น้อยและรายได้ปานกลางยังไม่มีกรรมสิทธิ์ในที่อยู่อาศัยถึง ๔.๕๔๔,๙๒๖ ครัวเรือน อย่างไรก็ตาม รัฐเริ่มให้ความสำคัญกับการพัฒนาที่อยู่อาศัยแก่ผู้สูงอายุโดยเฉพาะผู้ที่มีรายได้น้อยและผู้ยากไร้

**๒.๒.๗** วัฒนธรรมอันดีงามของไทยเริ่มเสื่อมถอยและสังคมไทยมีแนวโน้มเป็นสังคมพหุวัฒนธรรมมากขึ้น อาทิ การให้คุณค่ากับความสนุกสนาน และความสะดวกสบาย ละเลยเรื่องวินัย มีความเห็นแก่ตัว ไม่รู้จักเสียสละ ไม่เอื้อเฟื้อเผื่อแผ่ และขาดความรับผิดชอบ นอกจากนี้ยังมีแนวโน้มการเป็นสังคมพหุวัฒนธรรม โดยเฉพาะการเข้ามาของแรงงานต่างชาติที่ก่อให้เกิดการนำเอาวัฒนธรรมต้นทางผสมผสานกับวัฒนธรรมท้องถิ่น

**๒.๒.๘** ความเข้มแข็งของชุมชนมีแนวโน้มที่ดีขึ้น ชุมชนสามารถแก้ปัญหาและสนองตอบความต้องการของชุมชนด้วยตนเองได้ดีขึ้น โดยมีกระบวนการจัดทำแผนชุมชนที่ครอบคลุมทุกพื้นที่ และบูรณาการเป็นแผนตำบลเพื่อเชื่อมโยงกับแผนขององค์กรปกครองส่วนท้องถิ่น แผนพัฒนาอำเภอ และแผนพัฒนาจังหวัดเพื่อให้ได้รับการสนับสนุนทั้งในด้านองค์ความรู้และงบประมาณในกิจกรรมที่เกินความสามารถของชุมชน มีการรวมกลุ่มทำกิจกรรมทั้งด้านเศรษฐกิจ สังคม สิ่งแวดล้อมและเชื่อมโยงเป็นเครือข่ายเพิ่มขึ้นจาก ๑๔๒,๖๓๒ แห่งในปี ๒๕๕๕ เป็น ๑๕๒,๓๗๗ แห่ง ในปี ๒๕๕๖ ส่วนใหญ่เป็นกลุ่มธุรกิจชุมชนและอาชีพ ร้อยละ ๓๒.๕๑ ขององค์กรทั้งหมด และองค์กรการเงิน ร้อยละ ๒๖.๗๗

**๒.๒.๙** ความไม่ยอมรับในความคิดเห็นที่แตกต่างกันส่งผลให้เกิดความขัดแย้งในสังคม ในช่วงระยะเวลากว่า ๑๐ ปีที่ผ่านมา ความขัดแย้งในเชิงความคิดเห็นทางการเมืองของกลุ่มต่างๆ ที่มีความรุนแรงมากขึ้น นำไปสู่ความสูญเสียต่อชีวิต ทรัพย์สิน และส่งผลกระทบต่อสภาพจิตใจของประชาชนทั้งทางตรงและทางอ้อม

### **๒.๓ ด้านทรัพยากรธรรมชาติและสิ่งแวดล้อม**

**๒.๓.๑** ทรัพยากรธรรมชาติส่วนใหญ่ถูกนำไปใช้ในการพัฒนาจำนวนมาก ก่อให้เกิดความเสื่อมโทรมอย่างต่อเนื่องและเกิดปัญหาความขัดแย้งในการใช้ประโยชน์ทรัพยากรธรรมชาติมากขึ้น

(๑) พื้นที่ป่าไม้ลดลง เนื่องจากจำนวนประชากรที่เพิ่มมากขึ้น ทำให้ความต้องการใช้ที่ดินเพื่อการผลิตทางการเกษตร การอยู่อาศัย และการพัฒนาโครงสร้างพื้นฐานเพิ่มมากขึ้นตามไปด้วย พื้นที่ป่าไม้จึงถูกบุกรุกทำลายมากขึ้น โดยพื้นที่ป่าไม้ลดลงจาก ๑๗๑.๐๒ ล้านไร่ หรือร้อยละ ๕๓.๓๓ ของพื้นที่ทั้งหมดของประเทศในปี ๒๕๐๔ เป็น ๑๐๒ ล้านไร่ หรือคิดเป็นร้อยละ ๓๑.๖ ในปี ๒๕๕๖

(๒) ทรัพยากรดินเสื่อมโทรม ทำให้ความหลากหลายทางชีวภาพถูกคุกคามทรัพยากรดินและที่ดินมีปัญหา ความเสื่อมโทรมของดินจากการใช้ประโยชน์ที่ไม่ถูกต้องตามหลักวิชาการ ดินเกษตรกรรมเสื่อมคุณภาพ การชะล้างพังทลายของดิน นอกจากนี้ ยังมีปัญหาพื้นที่สูงชันหรือพื้นที่ภูเขา ซึ่งมีข้อจำกัดในการนำไปใช้ประโยชน์ การใช้ทรัพยากรที่ดินของประเทศยังไม่มีประสิทธิภาพและขาดการบูรณาการของหน่วยงานที่เกี่ยวข้อง การบริหารจัดการที่ดินมีปัญหา ความไม่เป็นธรรมและการกระจายสิทธิการถือครองที่ดิน ความหลากหลายทางชีวภาพกำลังตกอยู่ภายใต้ภาวะถูกคุกคาม โดยมีสาเหตุมาจากการสูญเสียระบบนิเวศป่าไม้อย่างต่อเนื่องเป็นเวลานาน

(๓) ป่าชายเลนและระบบนิเวศชายฝั่งถูกทำลาย และมีการเปลี่ยนสภาพไปใช้ประโยชน์อื่นๆ จำนวนมาก เช่น การเพาะเลี้ยงชายฝั่ง โดยเฉพาะการทำนากุ้ง การขยายตัวของเมืองและอุตสาหกรรม ทำให้พื้นที่ป่าชายเลนลดลงจากปี ๒๕๐๔ ที่มีพื้นที่ป่าชายเลนกว่า ๒.๓ ล้านไร่ เหลือเพียง ๑.๕ ล้านไร่ ในปี ๒๕๕๒ คิดเป็นการลดลงร้อยละ ๓๔.๘ ทำให้รัฐเริ่มมีนโยบายปกป้องป่าชายเลนอย่างจริงจัง โดยไม่อนุญาตการต่อสัมปทานบัตรทั้งหมดตั้งแต่ปี ๒๕๓๔ และห้ามการใช้ประโยชน์อื่นๆ อย่างไรก็ตาม ในระหว่างปี ๒๕๔๙-๒๕๕๔ พบว่า ป่าชายเลนมีสภาพดีขึ้น ในปี ๒๕๕๔ ผลิตประมงทะเลมีปริมาณเพียง ๑.๖๑ ล้านตัน ลดลงจากปี ๒๕๔๙ ที่มีปริมาณ ๒.๔๒ ล้านตัน ในขณะที่พื้นที่เพาะเลี้ยงสัตว์น้ำชายฝั่งของประเทศไทยยังคงขยายตัวอย่างต่อเนื่องจากปริมาณความต้องการสัตว์น้ำที่เพิ่มมากขึ้น

/(๕) การผลิตพลังงาน

(๔) การผลิตพลังงานในประเทศไม่เพียงพอกับความต้องการ แต่ประสิทธิภาพการใช้พลังงานดีขึ้น ความต้องการใช้พลังงานของประเทศเพิ่มขึ้นตลอด ๓๐ ปีที่ผ่านมาแต่การผลิตพลังงานเชิงพาณิชย์เพื่อการบริโภคภายในประเทศไม่เพียงพอกับความต้องการ ทำให้ต้องนำเข้าจากต่างประเทศเพิ่มขึ้นโดยในปี ๒๕๕๕ ต้องนำเข้าเพิ่มขึ้นร้อยละ ๖ อยู่ที่ระดับ ๑.๐๘ ล้านบาร์เรลเทียบเท่าน้ำมันดิบต่อวัน คิดเป็นร้อยละ ๕๔ ของความต้องการใช้ในปี ๒๕๕๕ และคิดเป็นร้อยละ ๑๒.๕ ของ GDP โดยน้ำมันดิบมีการนำเข้าสูงที่สุดคิดเป็นร้อยละ ๗๖ ของการนำเข้าพลังงานทั้งหมด ขณะที่การใช้พลังงานเชิงพาณิชย์ขั้นต้นในปี ๒๕๕๕ เพิ่มขึ้นร้อยละ ๖.๘ อยู่ที่ระดับ ๑.๙๘๑ พันบาร์เรลเทียบเท่าน้ำมันดิบต่อวัน ทั้งนี้ ประสิทธิภาพการใช้พลังงานของประเทศไทยมีแนวโน้มดีขึ้น โดยมีอัตราการเพิ่มขึ้นของการใช้พลังงานต่ำกว่าอัตราขยายตัวของ GDP โดยในปี ๒๕๕๕ การเพิ่มขึ้นของ GDP ร้อยละ ๑ ขณะที่มีการใช้พลังงานเพิ่มขึ้นเพียงร้อยละ ๐.๖

(๕) ทรัพยากรน้ำยังมีส่วนที่ไม่สามารถจัดสรรได้ตามความต้องการ ประเทศไทยประกอบด้วย ๒๕ ลุ่มน้ำหลัก น้ำท่าตามธรรมชาติมีปริมาณรวม ๒๘๕,๒๒๗ ล้านลูกบาศก์เมตร ขณะที่การพัฒนาแหล่งเก็บกักน้ำในประเทศไทยมีความจุคิดเป็นร้อยละ ๒๘ ของปริมาณน้ำท่าธรรมชาติ มีแอ่งน้ำบาดาลทั้งหมด ๒๗ แอ่งน้ำบาดาล

มีปริมาณการกักเก็บในชั้นน้ำบาดาลรวมประมาณ ๑.๑๓ ล้านล้านลูกบาศก์เมตร มีศักยภาพที่จะพัฒนาขึ้นมาใช้ได้ โดยไม่กระทบต่อปริมาณน้ำบาดาลที่มีอยู่ได้รวมปีละ ๖๘,๒๐๐ ล้านลูกบาศก์เมตรอย่างไรก็ตาม การพัฒนาน้ำบาดาลขึ้นมาใช้ มีข้อจำกัดในเรื่องของความคุ้มทุน เนื่องจากมีค่าใช้จ่ายในการสูบน้ำ และการดำเนินการสำรวจสูง ขณะที่ภาพรวมความต้องการใช้น้ำในประเทศ ในปี ๒๕๕๗ มีจำนวนประมาณ ๑๕๑,๗๕๐ ล้านลูกบาศก์เมตร โดยที่ศักยภาพของการเข้าถึงแหล่งน้ำของภาคส่วนต่างๆ มีจำนวน ๑๐๒,๑๕๐ ล้านลูกบาศก์เมตร และยังไม่สามารถจัดสรรน้ำตามความต้องการได้อีกประมาณ ๔๙,๖๐๐ ล้านลูกบาศก์เมตร

#### ๒.๓.๒ ปัญหาสิ่งแวดล้อมเพิ่มสูงขึ้นตามการขยายตัวของเศรษฐกิจและชุมชนเมือง

(๑) ปัญหาขยะมูลฝอยยังไม่ได้รับการแก้ไขอย่างมีประสิทธิภาพ แนวโน้มอัตราการเกิดขยะมูลฝอยเฉลี่ยต่อคนต่อวันเพิ่มสูงขึ้นจาก ๑.๐๔ กิโลกรัม/คน/วัน ในปี ๒๕๕๓ เป็น ๑.๑๑ กิโลกรัม/คน/วัน ในปี ๒๕๕๗ สถานที่กำจัดขยะแบบถูกต้องตามหลักวิชาการมีเพียงร้อยละ ๑๙ และมีการนำมูลฝอยกลับไปใช้ประโยชน์เพียงร้อยละ ๑๘ ทำให้มีปริมาณขยะสะสมตกค้างเพิ่มสูงขึ้นถึง ๑๙.๙ ล้านตัน ในปี ๒๕๕๖ ของเสียอันตราย ในปี ๒๕๕๗ มีประมาณ ๒.๖๙ ล้านตัน โดยขยะอิเล็กทรอนิกส์มีแนวโน้มเพิ่มขึ้นร้อยละ ๑๐ ต่อปี เนื่องจากความก้าวหน้าทางเทคโนโลยีที่มีการปรับเปลี่ยนอย่างรวดเร็ว ส่งผลให้ในอนาคตอาจต้องประสบปัญหาการกำจัดซากของเสียเหล่านี้ หากภาครัฐไม่มีมาตรการหรือมีกฎหมายควบคุมการรีไซเคิลขยะอย่างครบวงจร ขณะที่การจัดการของเสียอันตรายจากภาคอุตสาหกรรมสามารถจัดการได้ประมาณร้อยละ ๗๐ โดยภาคอุตสาหกรรมมีการนำของเสียอันตรายกลับมาใช้ประโยชน์ใหม่มากขึ้น แต่ยังคงพบการลักลอบทิ้งกากอุตสาหกรรมในหลายพื้นที่อย่างต่อเนื่อง เนื่องจากต้นทุนในการกำจัดสูง

(๒) มลพิษทางอากาศยังเกินมาตรฐานหลายแห่ง แต่มีแนวโน้มดีขึ้น ในปี ๒๕๕๗ พบสารมลพิษทางอากาศเกินค่ามาตรฐานในหลายพื้นที่ของประเทศ และที่เป็นปัญหาสำคัญได้แก่ฝุ่นละออง ก๊าซโอโซน และสารอินทรีย์ระเหยง่าย (VOCs) โดยมีพื้นที่วิกฤติในเขตพื้นที่มาบตาพุด จังหวัดระยอง ที่ยังคงประสบปัญหาสารอินทรีย์ระเหยง่าย ในขณะที่พื้นที่อื่น เช่น กรุงเทพฯ ปทุมธานีเชียงใหม่ ขอนแก่น พบสารเบนซินเกินค่ามาตรฐาน แต่ส่วนใหญ่มีปริมาณลดลงจากปีที่ผ่านมา ซึ่งได้รับผลดีจากการปรับปรุงมาตรฐานน้ำมันเชื้อเพลิงเมื่อต้นปี ๒๕๕๗ ทั้งนี้ ในพื้นที่กรุงเทพมหานคร การที่ปัญหาฝุ่นละอองและเบนซินมีปริมาณลดลง ส่วนหนึ่งเป็นผลการปรับปรุงมาตรฐานน้ำมันเชื้อเพลิงจาก EURO ๓ เป็น EURO ๔ ตั้งแต่ปี ๒๕๕๕ และการปรับปรุงระบบขนส่งสาธารณะและทางจักรยาน การเข้มงวดกับการตรวจจับรถควันดำ อย่างไรก็ตาม ปัญหาหมอกพิษทางอากาศในพื้นที่มาจากสาเหตุหลักคือปริมาณรถยนต์จำนวนมากสำหรับมลพิษจากหมอกควัน ในพื้นที่ภาคเหนือตอนบน พบว่าสถานการณ์ดีขึ้นเป็นลำดับ โดยความร่วมมือและการทำงานระหว่างภาครัฐ องค์กรปกครองส่วนท้องถิ่น (อปท.) และประชาชนดีขึ้น

/(๓) คุณภาพน้ำที่อยู่ใน

๒๕๕๗) มีแนวโน้มเสื่อมโทรมลง โดยแหล่งน้ำที่อยู่ในเกณฑ์ดีมีแนวโน้มลดลงส่วนแหล่งน้ำที่อยู่ในเกณฑ์พอใช้และเสื่อมโทรมมีแนวโน้มเพิ่มขึ้น สาเหตุสำคัญมาจากการชะหน้าดินที่มีปฏิกิริยาค้างจากการเกษตรและการปศุสัตว์ และการระบายน้ำเสียจากชุมชน ระบบบำบัดน้ำเสียรวมของชุมชน มีจำนวนไม่เพียงพอต่อการบำบัดน้ำเสียที่เพิ่มขึ้นตามการขยายตัวและการเจริญเติบโตของชุมชน โดยปัจจุบัน มีปริมาณน้ำเสียจากชุมชน ๑๐.๓ ล้านลูกบาศก์เมตรต่อวัน ขณะที่ระบบบำบัดน้ำเสียรองรับน้ำเสียที่เกิดขึ้นได้เพียงร้อยละ ๓๑

(๔) ประเทศไทยปล่อยก๊าซเรือนกระจกเพิ่มขึ้น แต่อัตราการเติบโตลดลงปริมาณการปล่อยก๊าซเรือนกระจกจากสาขาพลังงานมีแนวโน้มเพิ่มขึ้นอย่างต่อเนื่อง ตามปริมาณความต้องการใช้พลังงานที่เพิ่มขึ้นตามการขยายตัวทางเศรษฐกิจของประเทศ จากรายงานแห่งชาติฉบับที่ ๒ การจัดทำบัญชีก๊าซเรือนกระจกของประเทศไทย ระบุว่าประเทศไทยมีการปล่อยก๊าซเรือนกระจก ในปี ๒๕๓๓ ปริมาณ ๒๒๙.๐๘ ล้านตันคาร์บอนไดออกไซด์เทียบเท่า และเพิ่มเป็น ๒๖๕.๙ ล้านตันคาร์บอนไดออกไซด์เทียบเท่า ในปี ๒๕๔๗ โดยปริมาณการปล่อยก๊าซเรือนกระจกมีแนวโน้มเพิ่มขึ้นร้อยละ ๓.๓ ต่อปี อย่างไรก็ตาม อัตราการเติบโตลดลงในช่วง ๕ ปีที่ผ่านมา ทั้งนี้เนื่องมาจากมาตรการการลดก๊าซเรือนกระจกต่างๆ ที่มีการดำเนินงานเพิ่มมากขึ้นในประเทศ ประกอบกับการกักเก็บก๊าซเรือนกระจกในภาคป่าไม้และการใช้ประโยชน์ที่ดินมีแนวโน้มเพิ่มมากขึ้นร้อยละ ๑.๑ จึงส่งผลให้ภาคดังกล่าวเป็นภาคที่มีความสำคัญมากในการเพิ่มการดูดกลับและช่วยลดปริมาณการปล่อยก๊าซเรือนกระจกโดยรวมของประเทศ

๒.๓.๓ ภัยพิบัติทางธรรมชาติโดยเฉพาะอย่างยิ่งอุทกภัยเกิดขึ้นบ่อยครั้งและมีความรุนแรงมากขึ้น ส่งผลกระทบต่อภาคการผลิตและวิถีการดำรงชีวิตของคนไทย ทั้งอุทกภัย ภัยแล้ง วาตภัย และดินถล่ม สร้างความเสียหายนับเป็นมูลค่ากว่าหมื่นล้านบาท อันเป็นผลกระทบมาจากการเปลี่ยนแปลงสภาพภูมิอากาศ ภัยพิบัติทางธรรมชาติ โดยเฉพาะอย่างยิ่งอุทกภัยมีแนวโน้มและความถี่มากขึ้น ซึ่งจะส่งผลกระทบต่อภาคการผลิตและวิถีการดำรงชีวิตของคนไทยเป็นประจำทุกปีในมิติของจำนวนประชากรเสี่ยงภัยจะพบว่าภัยแล้งเป็นภัยธรรมชาติที่ส่งผลกระทบต่อประชากรเป็นจำนวนมากกว่าภัยประเภทอื่นๆ ในขณะที่น้ำท่วมเป็นภัยธรรมชาติที่ส่งผลกระทบต่อประเทศไทยถูกจัดอยู่ในลำดับประเทศที่มีความเสี่ยงด้านๆ ของโลก

## ๒.๔ ด้านการบริหารจัดการและการปรับปรุงประสิทธิภาพกลไกการพัฒนา

### ๒.๔.๑ ด้านธรรมาภิบาล

(๑) ประเทศไทยจะต้องให้ความสำคัญกับเรื่องธรรมาภิบาลอย่างเร่งด่วนจากการประเมินผ่านดัชนีความอยู่เย็นเป็นสุขร่วมกันในสังคมไทย ชี้ว่า สังคมไทยในภาพรวมมีความอยู่เย็นเป็นสุขร่วมกันอยู่ในระดับปานกลางในปี ๒๕๕๖ แต่ต้องค้ำประกอบด้านสังคมประชาธิปไตยที่มีธรรมาภิบาลอยู่ในระดับที่ต้องเร่งแก้ไข สถานการณ์ดังกล่าว ถือเป็นความจำเป็นของประเทศไทยที่จะต้องให้ความสำคัญกับเรื่องธรรมาภิบาลอย่างเร่งด่วน เนื่องจากสถานการณ์วิกฤตคุณธรรมจริยธรรมและธรรมาภิบาลของสังคมไทยหลักธรรมาภิบาล ตามระเบียบสำนักนายกรัฐมนตรีว่าด้วยการสร้างระบบบริหารกิจการบ้านเมืองและสังคมที่ดี พ.ศ. ๒๕๕๒ มีอย่างน้อย ๖ ประการคือ (๑) หลักนิติธรรม (๒) หลักคุณธรรม (๓) หลักความโปร่งใส (๔) หลักความมีส่วนร่วม (๕) หลักความรับผิดชอบ (๖) หลักความคุ้มค่า ขณะนี้ ได้มีการสะสมตัวและลูกกลมสู่ทุกภาคส่วน ได้แก่ ภาคการเมืองทั้งระดับชาติและระดับท้องถิ่นที่มีการซื้อสิทธิ์ ขายเสียง มีการทุจริตเพื่อให้ได้รับการเลือกตั้ง มีผลประโยชน์ส่วนตนทับซ้อนกับผลประโยชน์รัฐหน่วยงานภาครัฐ มีระบบการบริหารงานที่ไม่เป็นธรรมาภิบาล มีการใช้อำนาจหน้าที่โดยมิชอบ หาผลประโยชน์ให้ตนเองและพวกพ้อง

/ภาคธุรกิจบางส่วนมีการ





อย่างไรก็ตามยังมีปัญหาที่ต้องการการแก้ไข เช่น การทับซ้อนของอำนาจหน้าที่และเขตพื้นที่ระหว่างองค์การบริหารส่วนจังหวัดและเทศบาลหรือองค์การบริหารส่วนตำบล ทำให้การจัดบริการสาธารณะให้กับประชาชนยังขาดความสมดุล ปัญหาการซื้อเสียง ทำให้การเลือกตั้งระดับท้องถิ่นขาดความชอบธรรม และปัญหาการขาดแคลนรายได้ของ อปท. ซึ่งรายได้ที่ท้องถิ่นจัดเก็บเองในภาพรวมมีสัดส่วนเพียงร้อยละ ๙.๙๐ ของรายได้รัฐบาลในปีงบประมาณ พ.ศ. ๒๕๔๙ และเพิ่มเป็นร้อยละ ๑๐.๖๕ ในปีงบประมาณ พ.ศ. ๒๕๕๙ ท้องถิ่นจำเป็นต้องพึ่งพาเงินอุดหนุนจากรัฐบาล คิดเป็นร้อยละ ๓๘.๕๒ และร้อยละ ๓๙.๔๖ ตามลำดับ ส่งผลให้ อปท. ในพื้นที่ที่มีกิจกรรมทางเศรษฐกิจหนาแน่น เช่น การเป็นแหล่งที่ตั้งของอุตสาหกรรม การค้า การบริการ การเป็นพื้นที่เขตพัฒนาเศรษฐกิจพิเศษ แหล่งท่องเที่ยวที่มีชื่อเสียงระดับโลก การจัดบริการสาธารณะรองรับการเติบโตของเมืองและการเพิ่มขึ้นของประชากรแฝงและแรงงานต่างด้าวได้อย่างมีขอบเขตจำกัด

### ๒.๔.๓ ด้านการทุจริตคอร์รัปชัน

ไทยกำลังประสบปัญหาการทุจริตเชิงนโยบายและผลประโยชน์ทับซ้อนเป็นอย่างมาก พัฒนาการของการทุจริตคอร์รัปชันในสังคมไทยเปลี่ยนแปลงจากในอดีตที่มีรูปแบบการทุจริตจัดซื้อจัดจ้าง รับสินบน ซึ่งสามารถตรวจสอบหาหลักฐานจับผิดมาลงโทษได้ เนื่องจากมีความซับซ้อนไม่มากเท่ากับการทุจริตคอร์รัปชันในปัจจุบันที่ประเทศไทยมีความเสียหายจากการทุจริตคอร์รัปชันขนาดใหญ่ที่สูงเป็นแสนล้านบาท อันเนื่องจากการทุจริตเชิงนโยบายและผลประโยชน์ทับซ้อนซึ่งเป็นรูปแบบใหม่ที่เกิดมากขึ้นในช่วงที่รัฐเข้ามามีบทบาทในการพัฒนาเศรษฐกิจและการหาประโยชน์จากธุรกิจในโลกสมัยใหม่ มีความซับซ้อนเพิ่มขึ้นและในปัจจุบันประเทศไทยประสบปัญหาการทุจริตเชิงนโยบายและผลประโยชน์ทับซ้อนเป็นอย่างมาก ไม่ว่าจะเป็นองค์กรภาครัฐหรือภาคเอกชน และมาตรการต่างๆ ที่ออกมา รวมทั้งกฎหมายเกี่ยวกับการทุจริตและการตรวจสอบจากองค์กรต่างๆ ยังไม่สามารถที่จะเข้าไปแก้ไขปัญหาเหล่านี้ได้ ดังปรากฏตามดัชนีภาพลักษณ์คอร์รัปชัน (Corruption Perception Index : CPI) พ.ศ. ๒๕๕๗ ขององค์กรเพื่อความโปร่งใสนานาชาติ พบว่าประเทศไทยได้ ๓๘ คะแนนจากคะแนนเต็ม ๑๐๐ คะแนน อยู่อันดับที่ ๘๕ จากการจัดอันดับทั้งหมด ๑๗๕ ประเทศทั่วโลก จะเห็นได้ว่าประเทศไทยมีคะแนนดีขึ้นเล็กน้อยเทียบกับปี ๒๕๕๖ ที่ได้ ๓๕ คะแนน อยู่อันดับ ๑๐๒ โดยเมื่อเทียบกับประเทศในกลุ่มอาเซียน พบว่า ประเทศไทยมีคะแนนเท่ากับประเทศฟิลิปปินส์ ส่วนประเทศสิงคโปร์สูงถึง ๘๔ คะแนน และมาเลเซียได้ ๕๒ คะแนน (คะแนนมากหมายถึงมีคอร์รัปชันน้อย)

## ๓ บริบทการเปลี่ยนแปลงและสภาพอนาคตประเทศไทย

### ๓.๑ บริบทภายใน

#### ๓.๑.๑ ภาพเศรษฐกิจไทยในกรณีฐาน

ภายใต้สมมติฐาน (๑) แนวโน้มการขยายตัวของเศรษฐกิจโลกเฉลี่ยร้อยละ ๓.๘ ในช่วงแผนพัฒนาฯ ฉบับที่ ๑๒ และร้อยละ ๔.๒ ในช่วงแผนพัฒนาฯ ฉบับที่ ๑๓ (๒) การลงทุนภาครัฐขยายตัวเฉลี่ยร้อยละ ๔ (๓) ราคาน้ำมันเฉลี่ย ๗๐-๙๐ ดอลลาร์ สรอ. ต่อบาร์เรลในช่วงแผนพัฒนาฯ ฉบับที่ ๑๒ และเฉลี่ย ๘๐-๑๐๐ ดอลลาร์ สรอ. ต่อบาร์เรลในช่วงแผนพัฒนาฯ ฉบับที่ ๑๓ (๔) ผลผลิตภาพการผลิตรวมขยายตัวร้อยละ ๒.๑ โดยผลผลิตภาพการผลิตภาคเกษตรหดตัวต่อเนื่องเฉลี่ยร้อยละ ๐.๘ ภาคอุตสาหกรรมขยายตัวเฉลี่ยร้อยละ ๒.๐ และภาคบริการขยายตัวเฉลี่ยร้อยละ ๓.๐ (๕) การลงทุนภาคเอกชนขยายตัวเฉลี่ยร้อยละ ๕ และ (๖) กำลังแรงงานลดลงเฉลี่ยร้อยละ ๐.๒ และร้อยละ ๐.๗ ในช่วงแผนพัฒนาฯ ฉบับที่ ๑๒ และ ๑๓ ตามลำดับภายใต้สมมติฐานเหล่านี้ เศรษฐกิจไทยในช่วง ๑๐ ปีข้างหน้ามีแนวโน้มที่จะขยายตัวเฉลี่ยร้อยละ ๓.๓-๔.๓ โดยมีค่ากลางของการประมาณการร้อยละ ๓.๘ ซึ่งทำให้เศรษฐกิจไทยจะสามารถขยายฐานะขึ้นเป็นประเทศ รายได้สูงในช่วงปี ๒๕๗๑ (ในกรณีเศรษฐกิจขยายตัวเฉลี่ยร้อยละ ๔.๓ - ๒๕๗๔) (ในกรณีเศรษฐกิจขยายตัวเฉลี่ยร้อยละ ๓.๓) การขยายตัวในกรณีฐานดังกล่าวทำให้เศรษฐกิจไทยมีความเสี่ยงที่จะตกอยู่ภายใต้กับดักประเทศรายได้ปานกลางอย่างถาวรมากขึ้น

/เมื่อคำนึงถึงเงื่อนไขใน

เมื่อคำนึงถึงเงื่อนไขในระยะยาว โดยเฉพาะ (๑) การลดลงของกำลังแรงงานที่จะหดตัวเร่งขึ้นเป็นเฉลี่ยร้อยละ ๑.๐ ในช่วงแผนพัฒนาฯ ฉบับที่ ๑๔ ซึ่งจะเป็นปัจจัยถ่วงต่อการขยายตัวทางเศรษฐกิจมากขึ้น (๒) ขีดความสามารถด้านการคิดค้นเทคโนโลยีและนวัตกรรมซึ่งเป็นสิ่งจำเป็นในการยกระดับฐานะประเทศเข้าสู่การเป็นประเทศรายได้สูงจะลดลงตามการเพิ่มขึ้นของสัดส่วนของประชากรผู้สูงอายุ (๓) จำนวนประชากรรวมจะเริ่มลดลงในปี ๒๕๗๐ ซึ่งส่งผลให้อุปสงค์และการผลิตเพื่อตอบสนองความต้องการในประเทศขยายตัวช้าลง (๔) การเพิ่มขึ้นของขีดความสามารถในการแข่งขันของประเทศต่างๆ ที่การปรับตัวเข้าสู่สังคมผู้สูงอายุช้ากว่าไทย (๕) ภาระการใช้จ่ายเพื่อดูแลผู้สูงอายุเพิ่มขึ้นทำให้การจัดสรรงบประมาณเพื่อการพัฒนาประเทศเพื่อยกระดับฐานะการพัฒนาประเทศมีข้อจำกัดมากขึ้น (๖) เกณฑ์รายได้ขั้นต่ำสำหรับการเป็นประเทศรายได้ขั้นสูงปรับตัวเพิ่มขึ้นเฉลี่ยประมาณ ๑๐๐-๒๐๐ ดอลลาร์ สหรัฐ. ต่อคนต่อปีตามการเพิ่มขึ้นของรายได้และมาตรฐานการครองชีพของประเทศสำคัญๆ เงื่อนไขดังกล่าวทำให้ประเทศไทยมีความเสี่ยงที่จะไม่สามารถหารายได้ที่เพียงพอในการที่จะทำให้คนไทยได้รับการพัฒนาอย่างเต็มศักยภาพ มีความภาคภูมิใจ มีเกียรติและศักดิ์ศรีในประชาคมภูมิภาคและในเวทีโลก

### ๓.๑.๒ การเข้าสู่สังคมผู้สูงอายุ

การเข้าสู่สังคมผู้สูงอายุของประเทศไทยส่งผลให้อัตราการพึ่งพิงของประชากรวัยแรงงานต้องแบกรับการดูแลผู้สูงอายุเพิ่มสูงขึ้น โดยในปี ๒๕๕๓ มีประชากรวัยแรงงาน ๕ คนที่มีศักยภาพแบกรับผู้สูงอายุ ๑ คน และคาดการณ์ว่าในปี ๒๕๘๓ จะเหลือประชากรวัยแรงงานเพียง ๑.๗ คนแบกรับผู้สูงอายุ ๑ คน การขาดแคลนกำลังแรงงานทำให้ต้องนำเข้าแรงงานไร้ทักษะจากประเทศเพื่อนบ้าน ซึ่งส่งผลกระทบต่อตลาดแรงงานไทยในด้านการยกระดับรายได้และทักษะฝีมือแรงงานจะช้าลง ผลผลิตภาพแรงงานไทยอาจเพิ่มขึ้นช้า ปัญหาการค้ำมนุษย์ และการขาดการคุ้มครองทางสังคมขั้นพื้นฐานที่จำเป็น ซึ่งจะเป็นปัญหาต่อเนื่องที่ส่งผลต่อคุณภาพชีวิตของคนไทย อาทิ อาชญากรรม โรคระบาด และภาระทางการคลังของระบบบริการทางสังคม อย่างไรก็ตาม นับเป็นโอกาสในการพัฒนาสินค้าและบริการ ธุรกิจบริการที่เหมาะสมกับกลุ่มผู้สูงอายุที่เพิ่มขึ้นเป็นตัวเลขเบื้องต้น สศช. จะคำนวณใหม่อีกครั้งเมื่อการปรับปรุงฐานข้อมูลในแบบจำลองเสร็จสมบูรณ์ เกณฑ์ขั้นต่ำในปี ๒๕๕๖ ซึ่งอยู่ที่ ๑๒,๗๔๕ ดอลลาร์ สหรัฐ. ต่อคนต่อปี

### ๓.๑.๓ ความเหลื่อมล้ำ

ความเหลื่อมล้ำเป็นปัญหาสำคัญในสังคมไทยทั้งความเหลื่อมล้ำด้านรายได้ โอกาสการเข้าถึงบริการภาครัฐและการเข้าถึงทรัพยากรธรรมชาติ นำไปสู่ความขัดแย้งในสังคม และเป็นอุปสรรคต่อการพัฒนาประเทศที่ลดทอนความเข้มแข็งทางเศรษฐกิจและความมั่นคงทางสังคม จากการกระจายรายได้และผลประโยชน์ของการพัฒนาไปยังกลุ่มคนต่างๆ ในสังคม บางพื้นที่และบางสาขาการผลิตไม่ทั่วถึงเป็นธรรมผลประโยชน์ส่วนใหญ่ตกอยู่ในกลุ่มที่มีโอกาสและรายได้สูง ทำให้สัดส่วนรายได้ระหว่างกลุ่มคนวัยร้อยละ ๑๐ ของประชากรกับกลุ่มคนจนร้อยละ ๑๐ ของประชากร มีความแตกต่างกันถึง ๓๔.๙ เท่า ในปี ๒๕๕๖ นอกจากนี้ความเหลื่อมล้ำยังส่งผลให้เกิดปัญหาต่างๆ อาทิ ปัญหาการทุจริตคอร์รัปชั่น คนยากจนขาดโอกาสการเข้าถึงบริการการศึกษาและสาธารณสุขที่มีคุณภาพอย่างเท่าเทียม การแย่งชิงทรัพยากร การรับรู้ข้อมูลข่าวสาร ปัญหาอาชญากรรมและยาเสพติด

### ๓.๑.๔ ความเป็นเมือง

การเปลี่ยนแปลงพื้นที่ชนบทไปสู่ความเป็นเมืองมีแนวโน้มเพิ่มขึ้นเพื่อลดความแออัดของเมืองหลวงและเมืองหลัก อันเป็นการกระจายความเจริญสู่พื้นที่อื่นๆ จึงจำเป็นที่จะต้องมีการลงทุนโครงสร้างพื้นฐาน การจัดบริการสาธารณะเพื่อรองรับการเติบโตของเมือง การใช้ประโยชน์ของทรัพยากรท้องถิ่นทั้งปัจจัยการผลิตและแรงงานไปสู่ภาคการค้า บริการและอุตสาหกรรม ตลอดจนการแสวงหาเทคโนโลยีใหม่ๆ ที่จะช่วยลดผลกระทบต่อสิ่งแวดล้อม ซึ่งจะส่งผลต่อการลดลงและความเสื่อมโทรมของทรัพยากรท้องถิ่น

/การลดลงของแรงงานในภาค

การลดลงของแรงงานในภาคเกษตร รวมทั้งปัญหาการบริหารจัดการขยะทั้งขยะชุมชนและอุตสาหกรรม ทั้งนี้ การเพิ่มขึ้นของประชากรและแรงงานในพื้นที่อาจส่งผลต่อการเปลี่ยนแปลงของวิถีชีวิตและวัฒนธรรมท้องถิ่น อย่างไรก็ตาม การผลิตและกิจกรรมทางเศรษฐกิจที่มีขนาดใหญ่ขึ้นเพื่อตอบสนองความต้องการคนในเมืองที่มากขึ้น จะส่งผลให้เกิดการประหยัดจากขนาด การขนส่งมีต้นทุนต่ำลง และการลงทุนในระบบสาธารณูปโภคจะมีความคุ้มค่ามากขึ้น นอกจากนี้ ความต้องการแรงงานที่มากขึ้นจะมีส่วนเอื้อหรือทำให้จำเป็นต้องมีการจัดตั้งสถาบันการศึกษาในพื้นที่เพื่อตอบสนองความต้องการของสถานประกอบการที่มีจำนวนมาก

### ๓.๑.๕ การบริหารจัดการภาครัฐ

(๑) ร่างรัฐธรรมนูญแห่งราชอาณาจักรไทย พ.ศ. ๒๕๕๘ วางกรอบด้านการบริหารจัดการภาครัฐ เอื้อต่อการพัฒนาธรรมาภิบาลภาครัฐ ร่างรัฐธรรมนูญแห่งราชอาณาจักรไทย พ.ศ. ๒๕๕๘ มีมาตราสำคัญๆ ที่จะช่วยสนับสนุนให้การบริหารจัดการและการปรับปรุงประสิทธิภาพกลไกการพัฒนา อาทิ มาตรา ๖๙ หน่วยงานของรัฐ องค์การเอกชน หรือองค์กรใดที่ดำเนินกิจกรรมโดยใช้เงินแผ่นดิน มีหน้าที่ต้องเปิดเผยข้อมูลเกี่ยวกับการดำเนินการดังกล่าวต่อสาธารณะ เพื่อให้พลเมืองได้ติดตามและตรวจสอบมาตรา ๘๒ รัฐต้องดำเนินการตามแนวนโยบายพื้นฐานแห่งรัฐ และต้องจัดระบบงานราชการและงานของรัฐอย่างอื่น ให้เป็นไปตามหลักธรรมาภิบาล พัฒนาและสร้างโอกาสเพื่อลดความเหลื่อมล้ำ และสร้างความเป็นธรรมอย่างยั่งยืน

กระจายอำนาจและจัดการกิจ อำนาจหน้าที่ และขอบเขตความรับผิดชอบที่ชัดเจนระหว่างราชการส่วนกลาง ส่วนภูมิภาค และส่วนท้องถิ่น รวมทั้งมีกลไกป้องกันและจัดการทุจริตและประพฤติมิชอบที่มีประสิทธิภาพทั้งในภาครัฐ และภาคเอกชน ฯลฯ มาตรา ๘๙ รัฐต้องดำเนินนโยบายการเงิน การคลัง และงบประมาณภาครัฐ โดยยึดหลักการรักษา วินัยและความยั่งยืนทางการคลัง และการใช้จ่ายเงินแผ่นดิน อย่างคุ้มค่า จัดให้มีระบบการเงินการคลังเพื่อสังคม มีระบบภาษีอากรที่มีความเป็นธรรม มีประสิทธิภาพ เกิดประโยชน์สูงสุดต่อประชาชน และสอดคล้องกับการเปลี่ยนแปลงทาง เศรษฐกิจและสังคม

(๒) ภาคประชาสังคมให้ความสำคัญกับการบริหารจัดการของภาครัฐสถาบันทางสังคม อาทิ มูลนิธิ สถาบันการศึกษา หน่วยงานวิจัยต่างๆ นำเสนอผลการติดตาม วิเคราะห์ สังเคราะห์ เรื่องที่เกี่ยวกับการบริหารจัดการ ประเทศและการปรับปรุงประสิทธิภาพกลไกการพัฒนาทั้งประเด็นธรรมาภิบาล การทุจริตคอร์รัปชันทั้งการคอร์รัปชัน ขนาดใหญ่และคอร์รัปชันภาคครัวเรือน การบริหารจัดการภาครัฐและการกระจายอำนาจ เพื่อรายงานข้อค้นพบและ ข้อเสนอแนะสู่สาธารณะ เป็นแรงกดดันให้ผู้มีอำนาจภาครัฐหันมาพิจารณา ทบทวน แนวนโยบาย มาตรการ และกลไก การทำงานต่างๆ ให้เหมาะสมมากขึ้น

### ๓.๒ บริบทภายนอก

#### ๓.๒.๑ การเข้าสู่สังคมผู้สูงอายุของโลก

องค์การสหประชาชาติประเมินสถานการณ์ว่าในช่วงปี ๒๕๔๔-๒๖๔๓ (ค.ศ. ๒๐๐๑-๒๑๐๐) จะเป็นศตวรรษแห่งผู้สูงอายุ หมายถึงการมีประชากรอายุ ๖๐ ปีขึ้นไปมากกว่าร้อยละ ๑๐ ของประชากรรวมทั่วโลก โดยประเทศที่ พัฒนาแล้วจะใช้ระยะเวลาที่ค่อนข้างยาวนานในการเข้าสู่สังคมผู้สูงอายุเช่น ญี่ปุ่น อเมริกา ยุโรป ขณะที่กลุ่มประเทศ กำลังพัฒนาจะมีระยะเวลาเปลี่ยนแปลงโครงสร้างประชากรดังกล่าวค่อนข้างสั้นกว่า สะท้อนถึงระยะเวลาในการเตรียม ความพร้อมเพื่อรองรับสังคมผู้สูงอายุที่สั้นกว่าประเทศพัฒนาแล้วค่อนข้างมาก โดยการเป็นสังคมผู้สูงอายุจะส่งผลให้มีการขาดแคลนแรงงานในประเทศ และมีการเคลื่อนย้ายแรงงานต่างด้าวมากขึ้น นอกจากนี้ มีความต้องการสินค้าและบริการที่เหมาะสมกับผู้สูงอายุมากขึ้น นับเป็นโอกาสอย่างมากสำหรับประเทศไทยที่จะพัฒนาด้านธุรกิจและลงทุนด้าน การค้าและบริการ ด้านการท่องเที่ยว ที่พักอาศัย การให้บริการสุขภาพในรูปแบบต่างๆ รวมทั้งเป็นโอกาสของแรงงานไทย ในการไปทำงานในประเทศที่พัฒนาแล้ว

/๓.๒.๒ การปรับเปลี่ยนด้านเทคโนโลยี

### ๓.๒.๒ การปรับเปลี่ยนด้านเทคโนโลยีและนวัตกรรมที่รวดเร็ว

การปรับเปลี่ยนที่รวดเร็วด้านเทคโนโลยีและนวัตกรรมส่งผลให้เกิดการเปลี่ยนแปลงในรูปแบบการผลิตและการค้าที่มีการใช้เทคโนโลยีมาช่วยในการเพิ่มประสิทธิภาพการผลิต การพาณิชย์อิเล็กทรอนิกส์กลายมาเป็นรูปแบบการค้าที่มีบทบาทมากขึ้น มีการยกระดับกระบวนการผลิตแบบอัตโนมัติไปสู่การใช้เทคโนโลยีที่ผสมผสานระหว่าง

Information Technology กับ Operational Technology หรือที่เรียกว่า Internet of Things (เทคโนโลยีอินเทอร์เน็ตที่เชื่อมอุปกรณ์และ เครื่องมือต่างๆ เช่น โทรศัพท์มือถือรถยนต์ ตู้เย็น โทรทัศน์ และอื่นๆ เข้าไว้ด้วยกัน) เพื่อผลิตสินค้าตามความต้องการของผู้บริโภครายบุคคลมากยิ่งขึ้น โดยหากภาคการผลิตที่ปรับตัวตามการเปลี่ยนแปลงของเทคโนโลยีไม่ทัน ขาดการลงทุนด้านการวิจัยและพัฒนา และนวัตกรรม จะทำให้ความสามารถในการแข่งขันลดลง

### ๓.๒.๓ ความเชื่อมโยงกับเศรษฐกิจในระดับภูมิภาคและระดับโลกที่สูงขึ้น

(๑) แนวโน้มการพัฒนาเศรษฐกิจของประเทศเพื่อนบ้านมีการพัฒนาระบบเศรษฐกิจและเขตเศรษฐกิจพิเศษภายในประเทศ ซึ่งจะมีผลต่อทิศทางการวางแผนพัฒนาด้านโครงสร้างพื้นฐานของประเทศไทย ตลอดจนการปรับเปลี่ยนกฎ ระเบียบ กติกา ด้านการค้าการลงทุนที่มุ่งเน้นให้ความสำคัญกับเรื่องความโปร่งใสและสิ่งแวดล้อมมากขึ้น

(๒) การเปิดเสรีภายใต้ข้อตกลงประชาคมเศรษฐกิจอาเซียนในปี ๒๕๕๘ จะนำมาซึ่งโอกาสที่สำคัญๆ หลายประการต่อการยกระดับศักยภาพการขยายตัวของเศรษฐกิจไทย ได้แก่ ๑) การลดข้อจำกัดในด้านอุปสงค์ในประเทศ ๒) โอกาสในการใช้ปัจจัยการผลิตและแรงงานสำหรับการพัฒนาภาคเกษตรและอุตสาหกรรมที่ใช้แรงงานและวัตถุดิบเข้มข้นในการเพิ่มขีดความสามารถในการแข่งขันและพัฒนาตนเองไปสู่ระดับการผลิตที่สูงขึ้นทั้งการผลิตในประเทศและการใช้ฐานการผลิตในประเทศเพื่อนบ้านและ ๓) โอกาสในการใช้ความได้เปรียบด้านสถานที่ตั้งและด้านโครงสร้างพื้นฐานและโลจิสติกส์ในการขับเคลื่อนเศรษฐกิจให้เป็นศูนย์กลางทางการบริการและการผลิตภาคอุตสาหกรรมอนาคตในอนุภูมิภาคและในภูมิภาคในระยะต่อไป

(๓) การเปิดเสรีทางการค้ากับประเทศที่พัฒนาแล้ว จะมีการนำประเด็นด้านมาตรฐานของการค้าและบริการมาเป็นข้อกีดกันทางการค้าซึ่งผู้ประกอบการภายในประเทศโดยเฉพาะวิสาหกิจขนาดกลางและขนาดย่อมต้องปรับตัวเพื่อพัฒนาผลิตภาพการผลิตและรูปแบบธุรกิจ พัฒนามาตรฐานของอุตสาหกรรม ตลอดจนพัฒนาสินค้าที่เป็นมิตรต่อสิ่งแวดล้อมและมีความรับผิดชอบต่อสังคม/ชุมชนมากขึ้นโดยแรงเหวี่ยงจากกระแสการเปิดเสรีทางการค้าจะก่อให้เกิดการเคลื่อนย้ายเงินทุน แนวโน้มราคาสินค้าเกษตรและสินค้าขั้นปฐม แรงกดดันจากการเพิ่มขึ้นของขีดความสามารถในการแข่งขันของประเทศต่างๆ ในอนุภูมิภาคโดยเฉพาะในการผลิตสินค้าเกษตร สินค้ากึ่งทุนและเทคโนโลยีเข้มข้น รวมทั้งแนวนโยบายและมาตรการการพัฒนาของภาครัฐที่ยังไม่ทั่วถึง ยังมีแนวโน้มที่จะตอกย้ำปัญหาความเหลื่อมล้ำทางด้านรายได้ให้มีความรุนแรงมากขึ้นและเป็นอุปสรรคต่อการสร้างการเติบโตของเศรษฐกิจแบบทั่วถึง (Inclusive Growth) ซึ่งเป็นปัจจัยที่จำเป็นต่อการขยายตัวทางเศรษฐกิจที่ต่อเนื่องและยั่งยืน

(๔) ตลาดเงิน .ตลาดทุน และเศรษฐกิจโลกยังมีความเสี่ยงที่จะผันผวนตลอดช่วงแผนฯ ๑๒ เนื่องจาก ๑) ผลกระทบจากการปรับทิศทางนโยบายการเงินในสหรัฐอเมริกาในช่วงต้นแผนพัฒนาฯ และแนวโน้มการปรับทิศทางนโยบายการเงินในยุโรปในช่วงกลางถึงปลายแผนพัฒนาฯ และ ๒) ปัญหาการสั่งสมหนี้สาธารณะในประเทศสำคัญๆ ในช่วงหลังวิกฤติเศรษฐกิจโลกที่มีความเสี่ยงจะพัฒนาไปสู่วิกฤติและสร้างผลกระทบต่อเสถียรภาพของระบบเศรษฐกิจและการเงินโลกหากมาตรการปฏิรูปในประเทศสำคัญๆ ของโลกไม่ประสบความสำเร็จอย่างเป็นรูปธรรม

(๕) ความเคลื่อนไหวของกระแสวัฒนธรรมโลก ความก้าวหน้าในการติดต่อสื่อสาร การขยายตัวของเครือข่ายทางสังคมออนไลน์ ส่งผลให้มีทั้งโอกาสและความเสี่ยง ต่อวิถีชีวิตทัศนคติ และความเชื่อในสังคม ตลอดจนความสัมพันธ์ระหว่างบุคคล กระบวนการเรียนรู้ และพฤติกรรมบริการบริโภคของคนในประเทศ

/๓.๒.๔ การเปลี่ยนแปลงสภาพ

### ๓.๒.๔ การเปลี่ยนแปลงสภาพภูมิอากาศ

(๑) การเปลี่ยนแปลงสภาพภูมิอากาศ (Climate Change) จะส่งผลกระทบต่อสิ่งแวดล้อมเพิ่มเติมต่อสถานการณ์ความเสื่อมโทรมของทรัพยากรธรรมชาติและสิ่งแวดล้อมให้มีความรุนแรงมากขึ้นอุณหภูมิของโลกเพิ่มขึ้น ทำให้เกิดความแห้งแล้งเป็นระยะเวลายาวนาน เกิดฝนขาดช่วง และมีฤดูกาลเปลี่ยนไป ส่งผลกระทบต่อความอุดมสมบูรณ์ของดิน ป่าไม้เกิดความเสื่อมโทรม แหล่งน้ำขาดแคลน ผลผลิตทางการเกษตรลดลง เกิดโรคระบาดในพืชและสัตว์ และอาจเกิดผลกระทบต่อสุขภาพของมนุษย์กรณีที่เกิดโรคระบาดใหม่ เกิดความเสี่ยงต่อการสูญเสียความหลากหลายทางชีวภาพ เช่น ระบบนิเวศป่าไม้ ระบบนิเวศชายฝั่ง พื้นที่ชุ่มน้ำ เกิดการกัดเซาะชายฝั่ง และการสูญเสียแนวปะการัง การสูญเสียความหลากหลายทางชีวภาพดังกล่าวข้างต้น จะส่งผลกระทบต่อความมั่นคงด้านอาหาร สุขภาพ พลังงาน และลดทอนขีดความสามารถในการพึ่งพาตนเองของชุมชน

(๒) การเปลี่ยนแปลงของสภาพภูมิอากาศยังส่งผลให้ภัยพิบัติทางธรรมชาติมีแนวโน้มเกิดบ่อยครั้งขึ้นและมีความรุนแรงมากขึ้น ทั้งอุทกภัย ภัยแล้ง แผ่นดินไหวและดินโคลนถล่ม ส่งผลกระทบต่อภาคการผลิต การพัฒนาอุตสาหกรรม และการพัฒนาเศรษฐกิจโดยรวมของประเทศ รวมทั้งวิถีการดำรงชีวิตของประชาชน นอกจากนี้ ข้อตกลงระหว่างประเทศเกี่ยวกับการเปลี่ยนแปลงสภาพภูมิอากาศจะทวีความเข้มข้นและเป็นแรงกดดันให้ประเทศไทยต้องเตรียมพร้อมรับภาระในการลดการปล่อยก๊าซเรือนกระจกภายใต้กระแสการแข่งขันทางการค้า

### ๓.๒.๕ วาระการพัฒนาของโลกภายหลัง ค.ศ. ๒๐๑๕ (Post ๒๐๑๕ Agenda)

ประเด็นสำคัญของวาระการพัฒนาโลกภายหลัง ค.ศ. ๒๐๑๕ คือ การจัดทำเป้าหมายการพัฒนาที่ยั่งยืนในกรอบสหประชาชาติ (Sustainable Development Goals-SDGs) ในช่วงเวลา ๑๕ ปี โดยสหประชาชาติให้การรับรองแล้วเมื่อวันที่ ๑๐ กันยายน ๒๕๕๗ ประกอบด้วยเป้าประสงค์ (Goal) จำนวน ๑๗ ข้อ และเป้าหมาย (Target) จำนวน ๑๖๙ ข้อซึ่งจะส่งผลกระทบกับการวางแผนทางการพัฒนาประเทศในอนาคต ที่ต้องเน้นจัดความยากจนให้หมดไป ประชาชนมีสุขภาพที่ดี มีระบบการศึกษา มีความเท่าเทียมกันทางเพศ ส่งเสริมการเติบโตทางเศรษฐกิจแบบยั่งยืน มีระบบโครงสร้างพื้นฐานที่รองรับการพัฒนาอุตสาหกรรมที่ยั่งยืน ลดความไม่เท่าเทียมกันทั้งภายในประเทศและระหว่างประเทศ มีรูปแบบการผลิตและการบริโภคแบบยั่งยืน เตรียมความพร้อมในการรับมือการเปลี่ยนแปลงสภาพภูมิอากาศ ส่งเสริมรักษาทรัพยากรธรรมชาติและ ความหลากหลายทางชีวภาพ มีการจัดการทรัพยากรทางทะเลอย่างยั่งยืน ส่งเสริมให้สังคมมีความสุข มีความยุติธรรมและส่งเสริมความเป็นหุ้นส่วนเพื่อการพัฒนาในระดับโลกร่วมกัน

## ๔ กรอบวิสัยทัศน์และเป้าหมาย

### ๔.๑ กรอบวิสัยทัศน์แผนพัฒนาฯ ฉบับที่ ๑๒

จากสถานะของประเทศและบริบทการเปลี่ยนแปลงต่างๆ ที่ประเทศกำลังประสบอยู่ ทำให้การกำหนดวิสัยทัศน์แผนพัฒนาฯ ฉบับที่ ๑๒ ยังคงมีความต่อเนื่องจากวิสัยทัศน์แผนพัฒนาฯ ฉบับที่ ๑๑ และกรอบหลักการของการวางแผนที่น้อมนำและประยุกต์ใช้หลักปรัชญาของเศรษฐกิจพอเพียง ยึดคนเป็นศูนย์กลางของการพัฒนาอย่างมีส่วนร่วม การพัฒนาที่ยืดหลักสมดุล ยั่งยืน โดยวิสัยทัศน์ของการพัฒนาในแผนพัฒนาฯ ฉบับที่ ๑๒ ต้องให้ความสำคัญกับการกำหนดทิศทางการพัฒนาที่มุ่งสู่การเปลี่ยนผ่านประเทศไทยจากประเทศที่มีรายได้ปานกลางไปสู่ประเทศที่มีรายได้สูง มีความมั่นคง และยั่งยืน สังคมอยู่ร่วมกันอย่างมีความสุข และนำไปสู่การบรรลุวิสัยทัศน์ระยะยาว “มั่นคง มั่งคั่ง ยั่งยืน” ของประเทศ

๔.๒ การกำหนดตำแหน่งทางยุทธศาสตร์ของประเทศ (Country Strategic Positioning) เป็นการกำหนดตำแหน่งทางยุทธศาสตร์ของประเทศที่สอดคล้องกับยุทธศาสตร์ชาติที่ สคช. ได้จัดทำขึ้นประเทศไทยเป็นประเทศรายได้สูงที่มีการกระจายรายได้อย่างเป็นธรรม เป็นศูนย์กลางด้านการขนส่งและ โลจิสติกส์ของภูมิภาคสู่ความเป็นชาติการค้าและบริการ (Trading and Service Nation) เป็นแหล่งผลิตสินค้าเกษตรอินทรีย์และเกษตรปลอดภัย แหล่งอุตสาหกรรมสร้างสรรค์และมีนวัตกรรมสูงที่เป็นมิตรต่อสิ่งแวดล้อม

#### ๔.๓ เป้าหมาย

##### ๔.๓.๑ การหลุดพ้นจากกับดักประเทศรายได้ปานกลางสู่รายได้สูง

(๑) เศรษฐกิจขยายตัวเฉลี่ยไม่ต่ำกว่าร้อยละ ๕.๐

(๒) ผลิตภัณฑ์มวลรวมในประเทศต่อหัว (GDP Per Capita) และรายได้ประชาชาติต่อหัว (GNP Per Capita) ณ สิ้นแผนพัฒนาฯ ฉบับที่ ๑๒ ในปี ๒๕๕๖ เพิ่มขึ้นเป็น ๓๑๗,๐๕๑ บาท (๙,๓๒๕ ดอลลาร์ สรอ.) และ ๓๐๑,๑๙๙ บาท (๘,๘๕๙ ดอลลาร์ สรอ.) ต่อคนต่อปี

(๓) ผลผลิตภาพการผลิตเพิ่มขึ้นไม่ต่ำกว่าเฉลี่ยร้อยละ ๒.๕ ต่อปี

(๔) การลงทุนรวมขยายตัวไม่ต่ำกว่าเฉลี่ยร้อยละ ๘.๐ (การลงทุนขยายตัวของการลงทุนภาครัฐไม่ต่ำกว่าร้อยละ ๑๐.๐ และการลงทุนของภาคเอกชนขยายตัวไม่ต่ำกว่าเฉลี่ยร้อยละ ๗.๕ ในขณะที่ปริมาณการส่งออกขยายตัวเฉลี่ยไม่ต่ำกว่าร้อยละ ๔.๐ ต่อปี)

##### ๔.๓.๒ การพัฒนาศักยภาพคนให้สนับสนุนการเจริญเติบโตของประเทศและการสร้างสังคมสูงวัยอย่างมี

#### คุณภาพ

(๑) ประชาชนทุกช่วงวัยมีความมั่นคงทางด้านเศรษฐกิจและสังคม (Socio-Economic Security) และมีคุณภาพชีวิตที่ดีขึ้น

(๒) การศึกษาและการเรียนรู้ได้รับการพัฒนาคุณภาพ

(๓) สถาบันทางสังคมมีความเข้มแข็งเป็นฐานรากที่เอื้อต่อการพัฒนาคน

##### ๔.๓.๓ การลดความเหลื่อมล้ำในสังคม

(๑) การกระจายรายได้มีความเท่าเทียมกันมากขึ้น

(๒) บริการทางสังคมมีคุณภาพและมีการกระจายอย่างทั่วถึง

##### ๔.๓.๔ การสร้างการเจริญเติบโตทางเศรษฐกิจและสังคมที่เป็นมิตรกับสิ่งแวดล้อม

(๑) รักษาความมั่นคงของฐานทรัพยากรสร้างสมดุลระหว่างการอนุรักษ์และการใช้ประโยชน์อย่างยั่งยืนและเป็น

#### ธรรม

(๒) ขับเคลื่อนประเทศสู่เศรษฐกิจและสังคมที่เป็นมิตรต่อสิ่งแวดล้อม

(๓) เพิ่มขีดความสามารถในการรับมือภัยพิบัติและการเปลี่ยนแปลงสภาพภูมิอากาศ

(๔) เพิ่มประสิทธิภาพและเสริมสร้างธรรมาภิบาลในการบริหารจัดการทรัพยากรธรรมชาติและสิ่งแวดล้อม

(๕) มีการบริหารจัดการน้ำให้สมดุลระหว่างการอุปสงค์และอุปทานของน้ำ

##### ๔.๓.๕ การบริหารราชการแผ่นดินที่มีประสิทธิภาพ

(๑) การบริหารงานภาครัฐที่โปร่งใส เป็นธรรม มีประสิทธิภาพ และมีส่วนร่วม

(๒) ขจัดกาทุจริตคอร์รัปชัน

(๓) มีการกระจายอำนาจที่เหมาะสม

/๕ แนวทางการพัฒนา

### ๕.๒.๓ การพัฒนาด้านสุขภาพ โดยส่งเสริมการพัฒนาเทคโนโลยีและนวัตกรรมทาง

การแพทย์เพื่อรองรับการเป็นสังคมผู้สูงอายุทั้งในด้านผลิตภัณฑ์สุขภาพและที่อยู่อาศัยสำหรับผู้สูงอายุระดับ การบริหารจัดการระบบสุขภาพเพื่อลดความเหลื่อมล้ำและสร้างความยั่งยืนในระยะยาว โดยพัฒนาระบบข้อมูล สารสนเทศเพื่อการบริหารทรัพยากรด้านสาธารณสุข บูรณาการระบบหลักประกันสุขภาพภาครัฐให้เกิดความเป็นเอกภาพ ในการบริหารจัดการและการใช้ทรัพยากร และส่งเสริมการอภิบาลระบบสุขภาพในรูปแบบเครือข่ายที่มีการใช้ทรัพยากร ร่วมกัน พัฒนาศักยภาพของประเทศไทยสู่การเป็นศูนย์กลางสุขภาพนานาชาติทั้งในด้านศูนย์กลางบริการสุขภาพ (Medical Service Hub) ศูนย์กลางบริการเพื่อส่งเสริมสุขภาพ (Wellness Hub) ศูนย์กลางยาและผลิตภัณฑ์เพื่อสุขภาพ (Product Hub) และศูนย์กลางบริการวิชาการและงานวิจัย (Academic Hub) เพื่อนำรายได้กลับมาใช้ยกระดับคุณภาพ บริการสาธารณสุขภายในประเทศรวมทั้งส่งเสริมการให้ความสำคัญกับมิติสุขภาพในทุกนโยบายสาธารณะ (Health in All Policies) เพื่อให้การขับเคลื่อนนโยบายของทุกภาคส่วนตระหนักถึงผลกระทบของนโยบายสาธารณะที่มีต่อสุขภาพ ของประชาชน

๕.๒.๔ การสร้างสภาพแวดล้อมและนวัตกรรมที่เอื้อต่อการดำรงชีพในสังคมสูงวัย โดยการปรับปรุง สภาพแวดล้อมและความจำเป็นทางกายภาพให้เหมาะกับวัย และการพัฒนาระบบการดูแลผู้สูงอายุในรูปแบบที่ หลากหลายทั้งในด้านการจัดบริการสุขภาพและสวัสดิการสังคมอย่างบูรณาการ โดยการมีส่วนร่วมของทุกภาคส่วนอย่าง ต่อเนื่อง รวมทั้งพัฒนาชุมชนที่มีศักยภาพและความพร้อมให้เป็นต้นแบบของการดูแลผู้สูงอายุเพื่อขยายผลไปสู่ชุมชนอื่น ตลอดจนการพัฒนานวัตกรรมในการใช้ชีวิตประจำวันสำหรับผู้สูงอายุ

### ๕.๓ การลดความเหลื่อมล้ำทางสังคม

๕.๓.๑ การยกระดับรายได้และสร้างโอกาสในการประกอบอาชีพ มุ่งเน้นการเพิ่มผลิตภาพแรงงาน โดย สนับสนุนให้แรงงานมีโอกาสดำเนินการเรียนรู้และพัฒนาทักษะฝีมือแรงงานอย่างมีมาตรฐาน ปรับโครงสร้างค่าจ้าง แรงงานให้ชัดเจนและสะท้อนทักษะฝีมือแรงงานอย่างแท้จริง เร่งผลักดันให้การใช้ระบบมาตรฐานคุณวุฒิวิชาชีพและ มาตรฐานฝีมือแรงงานในทางปฏิบัติอย่างเป็นรูปธรรม นอกจากนี้ เพิ่มผลิตภาพทางการผลิตของเกษตรกรรายย่อย โดย สนับสนุนการวิจัยและพัฒนาและการผลิตทางการเกษตรที่สอดคล้องกับพื้นที่ สร้างหลักประกันรายได้แทนการอุดหนุน ด้านราคาสินค้าเกษตร ลดต้นทุนทางการเกษตรโดยสนับสนุนปัจจัยการผลิต

๕.๓.๒ การจัดบริการทางสังคมให้ทุกคนตามสิทธิขั้นพื้นฐาน และเน้นการสร้างภูมิคุ้มกันระดับปัจเจก โดย (๑) พัฒนาระบบบริการสาธารณสุขให้มีคุณภาพและมีช่องทางการเข้าถึงอย่างหลากหลาย โดยเฉพาะระบบบริการ สาธารณสุขและการศึกษาขั้นพื้นฐาน สวัสดิการสังคม และกระบวนการยุติธรรม (๒) สนับสนุนการจัดหาที่อยู่อาศัยของผู้ มีรายได้น้อยและการเข้าถึงระบบสาธารณสุขปฐมภูมิ กำหนดเป็นนโยบายที่อยู่อาศัยแห่งชาติและเมืองนำอยู่ พัฒนาโครงการที่ อยู่อาศัยแก้ปัญหาชุมชนแออัดในเมืองโดยดำเนินการร่วมกับภาคธุรกิจเอกชน และ (๓) การจัดรูปแบบสวัสดิการพื้นฐานที่ จำเป็นและเหมาะสมตามกลุ่มเป้าหมาย (Customized Welfare) ที่คำนึงถึงฐานะทางเศรษฐกิจและสังคมที่แตกต่างกัน โดยมีแนวทางการรับภาระค่าใช้จ่ายร่วมกัน (Cost Sharing)

๕.๓.๓ การสร้างความเสมอภาคในการเข้าถึงทรัพยากร โดยปฏิรูปที่ดินเพื่อการเกษตร สนับสนุนให้เกษตรกร รายย่อยที่ไร้ที่ดินทำกินและยากจนได้มีที่ดินเป็นของตนเองหรือมีสิทธิทำกินในที่ดินปฏิรูประบบการบริหารจัดการน้ำอย่าง เป็นระบบและเข้าถึงพื้นที่เป้าหมายได้อย่างแท้จริงด้วยการผลักดัน พรบ.ทรัพยากรน้ำ พ.ศ. .... และบูรณาการแผนงาน และงบประมาณร่วมกันของหน่วยงาน และสร้างกระบวนการมีส่วนร่วม รวมทั้งปรับโครงสร้างภาษีที่เป็นธรรม เช่น ภาษี ที่ดินและสิ่งปลูกสร้าง ภาษีมรดก และภาษีสิ่งแวดล้อม เป็นต้น

/๕.๓.๔ การเข้าถึงกระบวนการ



๕.๓.๔ การเข้าถึงกระบวนการยุติธรรมอย่างเสมอภาค การคุ้มครองสิทธิขั้นพื้นฐาน และการเข้าถึงกระบวนการยุติธรรมอย่างเท่าเทียมโดยการเสริมศักยภาพและความเข้มแข็งด้านกฎหมายให้แก่ประชาชน รวมทั้งการปรับปรุงและบังคับใช้กฎหมายเพื่อลดปัญหาความเหลื่อมล้ำ เช่น กฎหมายป่าชุมชนกฎหมายภาษีมรดก กฎหมายที่ดิน เป็นต้น

#### ๕.๔ การรองรับการเชื่อมโยงภูมิภาคและความเป็นเมือง

๕.๔.๑ การลงทุนด้านโครงสร้างพื้นฐานและสิ่งอำนวยความสะดวกของเมือง เตรียมความพร้อมรองรับความเป็นเมือง ทั้งด้านการบริหารจัดการด้านผังเมืองด้านสาธารณสุขโรค สาธารณูปการ ระบบคมนาคมขนส่ง ระบบบริหารจัดการสิ่งแวดล้อม ระบบการศึกษาและระบบสาธารณสุขที่ได้มาตรฐาน มีคุณภาพ และเพียงพอต่อความต้องการของคนในเมือง รวมทั้งเสริมสร้างความสามารถในการบริหารจัดการเมืองตามระดับการพัฒนา

#### ๕.๔.๒ การพัฒนาด้านการขนส่งและโลจิสติกส์เชื่อมโยงกับเพื่อนบ้าน

ส่งเสริมและเร่งรัดการพัฒนากระบวนการบริหารจัดการโลจิสติกส์ของประเทศเพื่อเพิ่มความสามารถในการแข่งขันของประเทศทั้งด้านการค้า การลงทุน และการบริการ โดยคำนึงถึงการเป็นมิตรต่อสิ่งแวดล้อม (Green Logistics) สนับสนุนให้เกิดความร่วมมือในห่วงโซ่อุปทาน และปรับปรุงกฎหมาย กฎระเบียบ รวมทั้งปรับลดกระบวนการด้านอำนวยความสะดวกทางการค้า ขนส่ง และโลจิสติกส์ให้มีความสะดวกและมีประสิทธิภาพต่อภาคธุรกิจอย่างแท้จริง

๕.๔.๓ การส่งเสริมการลงทุน การค้าชายแดน และการจัดตั้งเขตพัฒนาเศรษฐกิจพิเศษ ให้มีความสำคัญกับนโยบายส่งเสริมการลงทุนและการค้าชายแดนเพื่อดึงดูดให้นักลงทุนในภูมิภาคเข้ามาลงทุนในไทยและประเทศเพื่อนบ้าน รวมทั้งส่งเสริมการจัดตั้งเขตพัฒนาเศรษฐกิจพิเศษในพื้นที่ชายแดนโดยให้ความสำคัญกับการลงทุนโครงสร้างพื้นฐาน การส่งเสริมการลงทุนและสิทธิประโยชน์ การบริหารจัดการแรงงานต่างด้าว และการให้บริการจุดเดียวเบ็ดเสร็จ เพื่อช่วยอำนวยความสะดวกด้านการค้าชายแดนและการผ่านแดนระหว่างไทยกับประเทศในภูมิภาคมากขึ้น

#### ๕.๕ การสร้างความเจริญเติบโตทางเศรษฐกิจและสังคมอย่างเป็นมิตรกับสิ่งแวดล้อม

๕.๕.๑ การรักษาทุนทางธรรมชาติเพื่อการเติบโตสีเขียว ใช้ประโยชน์จากทุนธรรมชาติ โดยคำนึงถึงขีดจำกัดและศักยภาพในการฟื้นตัว ปกป้องรักษาทรัพยากรป่าไม้ โดยสนธิกำลังของทุกภาคส่วนนาระบบสารสนเทศมาใช้เพื่อการบริหารจัดการ บังคับใช้กฎหมายอย่างมีประสิทธิภาพและเป็นธรรม เพิ่มพื้นที่ป่าไม้โดยส่งเสริมการปลูกไม้มีค่าทางเศรษฐกิจระยะยาว อนุรักษ์และใช้ประโยชน์ความหลากหลายทางชีวภาพอย่างยั่งยืนและแบ่งปันผลประโยชน์อย่างเป็นธรรม รวมทั้งผลักดันแนวทางการประเมินมูลค่าของระบบนิเวศและการสร้างรายได้จากการอนุรักษ์ จัดสรรที่ดินให้แก่ผู้ยากไร้ กระจายการถือครองที่ดิน จัดทำฐานข้อมูลที่ดินเพื่อการบริหารจัดการอย่างเป็นระบบ การจัดเก็บภาษีที่ดินในอัตราก้าวหน้า กำหนดเขตการถือครองที่ดินที่เหมาะสม และกำหนดมาตรการป้องกันการถือครองที่ดินของคนต่างชาติ บริหารจัดการน้ำเพื่อให้เกิดความยั่งยืน บูรณาการระหว่างหน่วยงานอย่างเป็นระบบ สร้างศูนย์ข้อมูลทรัพยากรน้ำ จัดตั้งองค์กรบริหารจัดการน้ำในระดับพื้นที่ เช่น คณะกรรมการลุ่มน้ำ และองค์กรผู้ใช้น้ำ คุ้มครองทรัพยากรทางทะเลและชายฝั่ง ลดความขัดแย้งเชิงนโยบายระหว่างการพัฒนาโครงสร้างพื้นฐาน การท่องเที่ยว การประมง และวิถีชีวิตของชุมชน บริหารจัดการแร่โดยกำหนดปริมาณที่เหมาะสมในการนำแร่มาใช้ประโยชน์ คำนึงถึงความจำเป็นและมูลค่าในอนาคต บังคับใช้มาตรการควบคุมผลกระทบจากการทำเหมืองแร่ที่ก่อมลพิษต่อสภาพแวดล้อมและสุขภาพอนามัยของประชาชน

๕.๕.๒ การส่งเสริมการบริโภคที่เป็นมิตรกับสิ่งแวดล้อม สร้างระบบหมุนเวียนวัสดุที่ใช้แล้ว ที่มีประสิทธิภาพ ขับเคลื่อนสู่ Zero Waste Society ผ่านมาตรการต่างๆ เช่น การปฏิรูประบบภาษีและค่าธรรมเนียมเพื่อสิ่งแวดล้อม การศึกษาเพื่อสิ่งแวดล้อม มาตรฐานและฉลากสินค้า เป็นต้น

/๕.๕.๓ การส่งเสริมการผลิต

ประเด็นหลัก	แนวทางการดำเนินการ
๑. ด้านเกษตร	๑.๑ แผนที่การใช้ที่ดิน (Zoning) เพื่อผลิตสินค้าเกษตร ๑.๒ การพัฒนาอุตสาหกรรมอาหารตั้งแต่ต้นน้ำถึงปลายน้ำ
๒. ด้านอุตสาหกรรม	๒.๑ แผนที่การใช้ที่ดิน (Zoning) เพื่ออุตสาหกรรม ๒.๒ กำหนดและส่งเสริมอุตสาหกรรมในอนาคต (Bio - plastic, etc.) ๒.๓ การเพิ่มขีดความสามารถให้ SME และ OTOP สู่อุตสาหกรรม ๒.๔ การลงทุนทางวัฒนธรรมและภูมิปัญญาไทยมาเพิ่มมูลค่า
๓. การท่องเที่ยวและบริการ	๓.๑ แผนที่การจัดกลุ่มเมืองท่องเที่ยว ๓.๒ เพิ่มขีดความสามารถทางการท่องเที่ยวเข้าสู่รายได้ ๒ ล้านบาทต่อปี ๓.๓ ไทยเป็นศูนย์กลาง medical Tourism ของภูมิภาค
๔. โครงสร้างพื้นฐาน	๔.๑ การพัฒนาระบบโลจิสติกส์และโครงสร้างพื้นฐาน ๔.๒ การลงทุนการให้บริการและใช้ประโยชน์ ICT ๔.๓ การลงทุนโครงสร้างพื้นฐานด้านการคมนาคมเชื่อมโยงในภูมิภาคอาเซียน
๕. พลังงาน	๕.๑ นโยบายการปรับโครงสร้างการใช้และราคาพลังงานที่เหมาะสม ๕.๒ การลงทุนเพื่อความมั่นคงของพลังงานและพลังงานทดแทน ๕.๓ การเชื่อมโยงแหล่งพลังงานและผลิตพลังงานทางเลือกในอาเซียน
๖. การเชื่อมโยงเศรษฐกิจในภูมิภาค	๖.๑ การเสริมสร้างความสามารถในการแข่งขันของสินค้า บริการ และการลงทุนเพื่อเชื่อมโยงโอกาสจากอาเซียน ๖.๒ แก้ไข กฎหมาย กฎระเบียบ รองรับประชาคมอาเซียน ๖.๓ ขับเคลื่อนการเชื่อมโยงนิคมอุตสาหกรรมทวาย และ Eastern seaboard ๖.๔ เสริมสร้างความสัมพันธ์และความร่วมมือทางเศรษฐกิจกับประเทศเพื่อนบ้าน
๗. การพัฒนาขีดความสามารถในการแข่งขัน	๗.๑ การปรับปรุงขีดความสามารถในการแข่งขัน (๑๐๐ ดัชนีชี้วัด) ๗.๒ การพัฒนาการสร้าง Brand ประเทศไทย เป็น Modern Thailand
๘. การวิจัยและพัฒนา	๘.๑ ขับเคลื่อนค่าใช้จ่ายด้าน R & D เป็นร้อยละ ๑ ของ GDP ๘.๒ Talent Mobility การใช้ประโยชน์จากกำลังคนด้าน S & T ๘.๓ การใช้ประโยชน์ Regional Science Parks ๘.๔ การขับเคลื่อนข้อริเริ่มกระป๋องความร่วมมืออาเซียน
๙. การพัฒนาพื้นที่และ เมืองเพื่อเชื่อมโยงโอกาส จากอาเซียน	๙.๑ การพัฒนาเมืองหลวง ๙.๒ การพัฒนาเมืองเกษตร ๙.๓ การพัฒนาเมืองอุตสาหกรรม ๙.๔ การพัฒนาเมืองท่องเที่ยว ๙.๕ การพัฒนาเมืองบริการสุขภาพ ๙.๖ การพัฒนาเมืองบริการศึกษานานาชาติ ๙.๗ การพัฒนาเมืองชายแดนเพื่อการค้าการลงทุน ๙.๘ ปัจจัยสนับสนุนการพัฒนาเมืองที่ศักยภาพ

ยุทธศาสตร์ที่ ๒ : การลดความเหลื่อมล้ำ (Inclusive Growth) ประกอบด้วย ๘ ประเด็นหลัก ๒๐ แนวทางการดำเนินการ

ประเด็นหลัก	แนวทางการดำเนินการ
๑. การพัฒนาคุณภาพ การศึกษา	๑.๑ ปฏิรูปการศึกษา (ครู หลักสูตรเทคโนโลยีการดูแลเด็กก่อนและการใช้ ICT ในระบบการศึกษา เช่น แท็บเล็ตและอินเทอร์เน็ตไร้สาย เป็นต้น) ๑.๒ พัฒนาภาคการศึกษารองรับการเข้าสู่ประชาคมอาเซียน
๒. การยกระดับคุณภาพ ชีวิตและมาตรฐานบริการ สาธารณสุข	๒.๑ การจัดระบบบริการ กำลังพล และงบประมาณ ๒.๒ การพัฒนาระบบคุ้มครองผู้บริโภคพร้อมเข้าสู่ประชาคมอาเซียน ๒.๓ สร้างและพัฒนาความร่วมมือระหว่างไทยกับประเทศสมาชิกอาเซียนในการพัฒนาคุณภาพชีวิต
๓. การจัดสวัสดิการสังคม และการดูแลผู้สูงอายุ เด็ก สตรี และผู้ด้อยโอกาส	๓.๑ การพัฒนาระบบสวัสดิการ และเพิ่มศักยภาพและโอกาส ความเท่าเทียมคุณภาพชีวิต ๓.๒ กองทุนสตรี
๔. การสร้างโอกาสและ รายได้แก่วิสาหกิจขนาด กลางและขนาดย่อม (SMEs) และเศรษฐกิจชุมชน	๔.๑ กองทุนตั้งตัวได้ ๔.๒ กองทุนหมู่บ้าน ๔.๓ โครงการ sml ๔.๔ โครงการรับจำนำสินค้าเกษตร
๕. แรงงาน	๕.๑ การพัฒนาทักษะเพื่อเพิ่มคุณภาพแรงงาน ให้สอดคล้องกับความต้องการ และพัฒนาทักษะผู้ประกอบการ ๕.๒ การจัดการแรงงานต่างด้าว ๕.๓ การพัฒนาระบบการคุ้มครองแรงงานในระบบและนอกระบบตามกฎหมายอย่างทั่วถึงพร้อมเข้าสู่ประชาคมอาเซียน
๖. ระบบยุติธรรม เพื่อลดความเหลื่อมล้ำ	๖.๑ การเข้าถึงระบบยุติธรรมของประชาชน
๗. การต่อต้าน การคอร์รัปชัน สร้างธรรมาภิบาลและ ความโปร่งใส	๗.๑ การรณรงค์และสร้างแนวร่วมในสังคม ๗.๒ การเสริมสร้างธรรมาภิบาลรองรับประชาคมอาเซียน
๘. การสร้างองค์ความรู้ เรื่องอาเซียน	๘.๑ ภาคประชาชน ๘.๒ ภาคแรงงานและผู้ประกอบการ ๘.๓ บุคลากรภาครัฐ

/ยุทธศาสตร์ที่๓...

ยุทธศาสตร์ที่ ๓ : การเติบโตที่เป็นมิตรต่อสิ่งแวดล้อม (Green Growth) ประกอบด้วย ๕ ประเด็นหลัก ๑๑ แนวทางการดำเนินการ

ประเด็นหลัก	แนวทางการดำเนินการ
๑. การพัฒนาเมือง อุตสาหกรรม เชิงนิเวศ เพื่อความยั่งยืน	๑.๑ พัฒนาตัวอย่างเมืองอุตสาหกรรมเชิงนิเวศ ๑๐ แห่ง เพื่อความยั่งยืน
๒. การลดการปล่อยก๊าซเรือน กระจก (GHG)	๒.๑ การประหยัดพลังงาน ๒.๒ การปรับกฎระเบียบ (เช่น green building code) ๒.๓ ส่งเสริมการดำเนินงาน CSR เพื่อลดการปล่อยก๊าซเรือนกระจก
๓. นโยบายการคลัง เพื่อ สิ่งแวดล้อม	๓.๑ ระบบภาษีสิ่งแวดล้อม ๓.๒ การจัดซื้อจัดจ้างสีเขียวในภาครัฐ
๔. การจัดการ ทรัพยากรธรรมชาติและ การ บริหารจัดการน้ำ	๔.๑ การปลูกป่า ๔.๒ การลงทุนด้านการบริหารจัดการน้ำ ๔.๓ พัฒนาประสิทธิภาพการบริหารจัดการทรัพยากรธรรมชาติและ สิ่งแวดล้อมอาเซียน
๕. การเปลี่ยนแปลง สภาวะ ภูมิอากาศ	๕.๑ การป้องกันผลกระทบและปรับตัว (mitigation and adaptation) ๕.๒ การป้องกันและบรรเทาภัยพิบัติธรรมชาติ

ยุทธศาสตร์ที่ ๔ : การสร้างความสมดุลและปรับระบบบริหารจัดการ (Internal Process) ประกอบด้วย ๘ ประเด็นหลัก ๑๕ แนวทางการดำเนินการ

ประเด็นหลัก	แนวทางการดำเนินการ
๑. กรอบแนวทางและการปฏิรูปกฎหมาย	๑.๑ ปรับกรอบแนวทางระบบกฎหมายของประเทศ ๑.๒ เพิ่มประสิทธิภาพบุคลากรและองค์กร ๑.๓ ปรับปรุงระเบียบ ข้อกฎหมายที่เป็นข้อจำกัดต่อการพัฒนาประเทศ
๒. การปรับโครงสร้าง ระบบราชการ	๒.๑ เพิ่มประสิทธิภาพองค์กรภาครัฐและพัฒนารูปแบบการทำงานของภาครัฐ ด้วยการสร้างความพร้อมในการบริหารการจัดการแบบบูรณาการ โดยมีประชาชนเป็นศูนย์กลาง ๒.๒ ป้องกันและปราบปรามทุจริตคอร์รัปชัน ๒.๓ เพิ่มประสิทธิภาพการให้บริการประชาชนด้วยระบบ e - service
๓. การพัฒนากำลังคน ภาครัฐ	๓.๑ บริหารกำลังคนให้สอดคล้องกับบทบาทภารกิจที่มีในปัจจุบัน เตรียมพร้อมสำหรับอนาคต ๓.๒ พัฒนาทักษะและศักยภาพของกำลังคนภาครัฐ และเตรียมความพร้อมบุคลากรภาครัฐสู่ประชาคมอาเซียน
๔. การปรับโครงสร้างภาษี	๔.๑ ปรับโครงสร้างภาษีทั้งระบบให้สนับสนุนการกระจายรายได้เพิ่มขีดความสามารถในการแข่งขัน
๕. การจัดสรรงบประมาณ	๕.๑ พัฒนาระบบการจัดสรรงบประมาณให้สามารถสนับสนุนการปฏิบัติงานตามนโยบายรัฐบาล
๖. การพัฒนาสินทรัพย์ราชการที่ไม่ได้ใช้งานให้เกิดประโยชน์สูงสุด	๖.๑ สํารวจสินทรัพย์ราชการที่ไม่ได้ใช้งาน ๖.๒ บริหารจัดการสินทรัพย์ราชการที่ไม่ได้ใช้งานให้เกิดประโยชน์สูงสุด
๗. การแก้ไขปัญหา ความมั่นคง จังหวัดชายแดน ภาคใต้ และเสริมสร้าง ความมั่นคงในอาเซียน	๗.๑ ประสานบูรณาการงานรักษาความสงบและส่งเสริมการพัฒนาในพื้นที่ ๓ จังหวัด ชายแดนภาคใต้ ภายใต้กรอบนโยบายความมั่นคงแห่งชาติ ๒๕๕๕ - ๒๕๕๙ ๗.๒ การเสริมสร้างความมั่นคงของประชาคมอาเซียน
๘. การปฏิรูปการเมือง	๘.๑ กระจายอำนาจให้แก่องค์กรปกครองส่วนท้องถิ่น (อปท.)

### ➤ แผนพัฒนาจังหวัดหนองคาย

แผนพัฒนาท้องถิ่นสี่ปีของเทศบาลมีความสัมพันธ์กับแผนพัฒนาจังหวัดหนองคายเทศบาลได้จัดทำแผนสี่ปีโดยสอดคล้องกับแผนยุทธศาสตร์การพัฒนาจังหวัดหนองคาย ระยะ ๔ ปี (พ.ศ. ๒๕๕๗ - ๒๕๖๐) แผนพัฒนาท้องถิ่นสี่ปีมีความสัมพันธ์กับแผนพัฒนาจังหวัดดังกล่าว โดยมุ่งเน้นพัฒนาด้านภาคเกษตร อุตสาหกรรม การท่องเที่ยว การค้าพัฒนาเมืองน่าอยู่ พัฒนาทรัพยากรธรรมชาติและสิ่งแวดล้อม และการบริหารจัดการน้ำอย่างบูรณาการ ส่งเสริมการปกครองระบอบประชาธิปไตยและความมั่นคงของบ้านเมือง ซึ่งแผนยุทธศาสตร์การพัฒนาจังหวัดหนองคาย ระยะ ๔ ปี (พ.ศ. ๒๕๖๑-๒๕๖๔) มีรายละเอียดดังนี้

/ตำแหน่งทาง...

๑. เป็นประตูอาเซียน เป็นศูนย์กลางการค้าชายแดน
๒. เป็นเมืองอุตสาหกรรมเกษตรครบวงจร
๓. เป็นศูนย์กลางการท่องเที่ยวและแหล่งทรัพยากรธรรมชาติและสิ่งแวดล้อม
๔. เป็นเมืองสีเขียว ส่งเสริมการทำเกษตรกรรมอินทรีย์ภายใต้สิ่งแวดล้อมที่ดี
๕. เป็นที่ตั้งของส่วนราชการที่มีการบริหารจัดการภาครัฐแบบบูรณาการอย่างยั่งยืน

วิสัยทัศน์ จังหวัดหนองคาย ระยะ ๔ ปี (พ.ศ. ๒๕๖๑ - ๒๕๖๔)

“เกษตรอุตสาหกรรมวัฒนธรรมรุ่งเรือง เมืองท่องเที่ยวสู่มน้ำโขง”

เป้าประสงค์รวม

เพิ่มรายได้จากภาคเกษตร อุตสาหกรรม การท่องเที่ยว และการค้า

ประเด็นยุทธศาสตร์

๑. ส่งเสริมการเกษตรยั่งยืน
๒. ยกระดับมาตรฐาน การผลิต การค้า การลงทุน การท่องเที่ยวและการบริการมุ่งสู่ประชาคมอาเซียน
๓. เสริมสร้างความมั่นคงเพื่อสังคมสงบสุข
๔. พัฒนาคน ชุมชน สังคมและสิ่งแวดล้อมให้เป็นเมืองน่าอยู่
๕. พัฒนาระบบการให้บริการประชาชนสู่มาตรฐานสากล

/เป้าประสงค์...

ยุทธศาสตร์ที่	เป้าประสงค์เชิงยุทธศาสตร์	ตัวชี้วัด	กลยุทธ์
ยุทธศาสตร์ที่๑: การพัฒนา โครงสร้างพื้นฐาน	๑. เพื่อให้มีการ คมนาคมทางบก ทาง น้ำ รวมถึงไฟฟ้าแสง สว่าง ที่เพียงพอ	๑.จัด ให้ มี เส้น ทาง คมนาคมที่สัญจรไปมาได้ อย่างสะดวกภายใน หมู่บ้าน ๒.จัดให้มีไฟฟ้าส่องสว่าง ข้างทางภายในหมู่บ้าน ให้ครบทุกหมู่บ้าน ๓.จัดให้มีการระบายน้ำ เพื่อแก้ไขปัญหาน้ำท่วม ๔.จัดให้มีเส้นทางสู่พื้นที่ การเกษตรเพื่อที่จะ สะดวกและง่ายต่อการ สัญจร	๑. ปลุกจิตสำนึกและให้ความรู้ ประชาชนได้ตระหนักถึงคุณค่าและ ทรัพยากรป่าไม้ ๒. การอนุรักษ์และฟื้นฟู ป่าไม้ ๓. ส่งเสริมให้ อปท. มีการบริหารการ จัดระบบจัดการน้ำ ๔. ส่งเสริมให้มีการบริหารจัดการน้ำ ทั้งในเขตชลประทานและนอกเข นชลประทาน ๕. พัฒนาระบบป้องกันน้ำท่วมในพื้นที่ ชุมชนหรือพื้นที่การเกษตร

ยุทธศาสตร์ที่	เป้าประสงค์เชิงยุทธศาสตร์	ตัวชี้วัด	กลยุทธ์
ยุทธศาสตร์ที่ ๒ การพัฒนา ด้านเศรษฐกิจ	<p>๑. เพื่อส่งเสริม สนับสนุนการ ประกอบอาชีพตาม ทฤษฎีเศรษฐกิจ พอเพียง</p> <p>๒. เพื่อส่งเสริม สนับสนุนกลุ่มอาชีพ ต่างในชุมชน</p> <p>๓. เพื่อส่งเสริม สนับสนุนการผลิต ทางเกษตรให้มี คุณภาพ</p>	<p>๑. ประชาชนประกอบอาชีพตาม แนวทางทฤษฎีเศรษฐกิจพอเพียง มีความเป็นอยู่ที่ดีมากขึ้น</p> <p>๒. ประชาชนมีการรวมกลุ่มอาชีพ ในชุมชนมากขึ้น</p> <p>๓. มีผลผลิตทางการเกษตรที่มี คุณภาพมากยิ่งขึ้นผลผลิตมีความ ปลอดภัยจากสารเคมี</p>	<p>๑. ส่งเสริมการประกอบอาชีพตาม ทฤษฎีเศรษฐกิจพอเพียง</p> <p>๒. แนวทางการพัฒนาด้านการส่งเสริม การเรียนรู้เทคโนโลยีการเกษตรและ สนับสนุนกลุ่มอาชีพ</p> <p>๓. แนวทางการพัฒนาการผลิตและ คุณภาพผลผลิตทางการเกษตร</p>
ยุทธศาสตร์ที่ ๓. การพัฒนา ด้านคุณภาพ และสังคมแห่ง ภูมิปัญญาและ การเรียนรู้	<p>๑. เพื่ออนุรักษ์ ศาสนา วัฒนธรรม ภูมิปัญญาท้องถิ่น</p> <p>๒. จัดให้มีสถานที่ พักผ่อนหย่อนใจและ การส่งเสริมกีฬาใน ชุมชน</p> <p>๓. เด็ก เยาวชน ผู้สูงอายุ ผู้พิการและ ผู้ด้อยโอกาส ได้รับความ ส่งเสริมและ พัฒนา</p>	<p>๑. การศึกษา ศาสนา วัฒนธรรม และภูมิปัญญาท้องถิ่น ยังคงอยู่ใน ท้องถิ่นสืบไป</p> <p>๒. ประชาชนในท้องถิ่นมีการทำ กิจกรรมด้านกีฬากการออกกำลังกายและมีสถานที่พักผ่อนหย่อน ใจมากยิ่งขึ้น</p> <p>๓. เด็ก เยาวชน ผู้สูงอายุ ผู้พิการ และ ผู้ด้อยโอกาส ได้รับความ ส่งเสริมและพัฒนา ในทุกๆด้าน</p>	<p>๑. ส่งเสริมการศึกษาศาสนา วัฒนธรรม อนุรักษ์และภูมิ ปัญญาท้องถิ่น</p> <p>๒. ส่งเสริมการกีฬาที่พักผ่อนใจและ สวนสาธารณะ</p> <p>๓. ส่งเสริมการพัฒนาสตรี เด็ก เยาวชน ผู้สูงอายุ ผู้พิการและ ผู้ด้อยโอกาส</p>



ยุทธศาสตร์ที่	เป้าประสงค์เชิงยุทธศาสตร์	ตัวชี้วัด	กลยุทธ์
ยุทธศาสตร์ที่ ๔ ด้านสาธารณสุข	๑. เพื่อป้องกันและระงับ โรคติดต่อ ๒. สนับสนุนและส่งเสริม การสาธารณสุขมูลฐาน	๑. ประชาชนในพื้นที่ไม่เกิดโรคติดต่อหรือโรคระบาด ๒. การสาธารณสุขมูลฐานครอบคลุมประชาชนในพื้นที่	๑. ส่งเสริมให้ประชาชนตระหนักและให้ความสำคัญกับการป้องกันการเกิดโรคติดต่อและโรคระบาด ๒. สนับสนุนและส่งเสริม การสาธารณสุขมูลฐาน ของประชาชนในพื้นที่
ยุทธศาสตร์ที่ ๕. ด้านการจัดระเบียบชุมชนสังคมและรักษาความสงบเรียบร้อย	๑. เพื่อช่วยเหลือผู้ได้ผลกระทบจากสาธารณภัยต่างๆ ๒. เพื่อป้องกันและแก้ไขปัญหาเสพติดในชุมชนต่างๆ ๓. เพื่อป้องกันและรักษาความสงบเรียบร้อยตามแนวชายแดน ๔. เพื่อส่งเสริมความเป็นประชาธิปไตยและการมีส่วนร่วมของประชาชน	๑. ผู้ได้รับความเดือดร้อนจากสาธารณภัยได้รับความช่วยเหลืออย่างทันท่วงที ๒ ประชาชนในชุมชนไม่ไปยุ่งเกี่ยวกับยาเสพติด ๓. เกิดความสงบเรียบร้อยตามแนวชายแดน ๔. ประชาชนเข้ามามีส่วนร่วมในการแสดงความคิดเห็นต่างและเข้ามาเป็นส่วนหนึ่งของการทำกิจกรรมต่างๆ	๑. การป้องกันและบรรเทาสาธารณภัย ๒ การป้องกันและแก้ไขปัญหาเสพติด ๓. การป้องกันและรักษาความสงบเรียบร้อยในชุมชนและตามแนวชายแดน ๔. ส่งเสริมประชาธิปไตยและการมีส่วนร่วมของประชาชน

/ยุทธศาสตร์ที่...๖

ยุทธศาสตร์ที่	เป้าประสงค์เชิงยุทธศาสตร์	ตัวชี้วัด	กลยุทธ์
ยุทธศาสตร์ที่ ๖. การพัฒนาด้านการบริหารจัดการและอนุรักษ์ทรัพยากรธรรมชาติและสิ่งแวดล้อม	๑.แนวทางการรักษาความสะอาดกำจัดขยะมูลฝอยและสิ่งปฏิกูล ๒.แนวทางการคุ้มครอง ดูแล พื้นฟูและบำรุงรักษาทรัพยากรธรรมชาติและสิ่งแวดล้อม	๑.ประชาชนในพื้นที่ตระหนักถึงถึงความสะอาดและกำจัดขยะมูลฝอยสิ่งปฏิกูล ๒.ประชาชนให้ความสำคัญในการดูแล พื้นฟูและบำรุงรักษาทรัพยากรธรรมชาติและสิ่งแวดล้อม	๑.ส่งเสริมสนับสนุนให้ประชาชนรักษาความสะอาดและกำจัด คัดแยกขยะ ให้ถูกวิธี ๒.ส่งเสริมสนับสนุนให้ประชาชน ช่วยกันอนุรักษ์และรักษาทรัพยากรธรรมชาติและสิ่งแวดล้อม
ยุทธศาสตร์ที่ ๗ ด้านการเสริมสร้างธรรมาภิบาลในการบริหารจัดการบ้านเมืองที่ดี	๑.แนวทางการพัฒนาการบริหารราชการ เพื่อให้เกิดประโยชน์สูงสุดของประชาชน เพื่อเกิดภาพและเกิดความคุ้มค่าในเชิงภารกิจ ๒. แนวทางการพัฒนาด้านลดขั้นตอนกาปฏิบัติงานเพื่อเอื้ออำนวยความสะดวกและตอบสนองความต้องการของประชาชน ๓. แนวทางการพัฒนาด้านความรู้ให้บุคลากรและปรับปรุงและเพิ่มประสิทธิภาพในการบริการประชาชน	๑.บุคลากรตระหนักและเข้าใจถึงหน้าที่ที่ได้รับมอบหมายและการให้ประโยชน์สูงสุดในการบริการประชาชน ๒.ประชาชนผู้มาใช้บริการสาธารณได้รับการบริการที่รวดเร็วและคุ้มค่าในการได้รับการบริการ ๓.บุคลากรได้รับการพัฒนาประสิทธิภาพอยู่เสมอและมีการให้บริการประชาชนได้อย่างเต็มที่และมีประสิทธิภาพ	๑.สนับสนุนส่งเสริมให้ประชาชนการรับบริการที่คุ้มค่ามากที่สุด ๒.สนับสนุนและพัฒนาการทำงานเพื่อลดระยะเวลาและขั้นตอนเพื่อการให้บริการประชาชนเป็นไปได้อย่างรวดเร็วและเข้าถึงการให้บริการแก่ประชาชน ๓.สนับสนุนส่งเสริมการให้บุคลากรได้รับความรู้ใหม่ๆและเพิ่มประสิทธิภาพในการทำงาน

/๑.๔ ยุทธศาสตร์การพัฒนา

## ๑.๔ ยุทธศาสตร์การพัฒนาขององค์กรปกครองส่วนท้องถิ่นในเขตจังหวัด

การจัดทำแผนพัฒนาท้องถิ่นสี่ปีของเทศบาลมีความสัมพันธ์กับยุทธศาสตร์การพัฒนาขององค์กรปกครองส่วนท้องถิ่นในเขตจังหวัดหนองคาย โดยมุ่งเน้นพัฒนา ด้านการศึกษา การเกษตร พัฒนาสังคม ด้านการพัฒนาสาธารณสุข ด้านการพัฒนาโครงสร้างพื้นฐาน ด้านการพัฒนาการท่องเที่ยว ศาสนา-วัฒนธรรมประเพณีและกีฬา ด้านการบริหารจัดการบ้านเมืองที่ดี ด้านการรักษาความปลอดภัยในชีวิตและทรัพย์สินด้านการอนุรักษ์ทรัพยากรธรรมชาติและสิ่งแวดล้อม โดยปัจจุบันมีรายละเอียดของยุทธศาสตร์การพัฒนาขององค์กรปกครองส่วนท้องถิ่นในเขตจังหวัดหนองคาย ดังนี้...

### (๑) ยุทธศาสตร์ที่ ๑ ส่งเสริมการเกษตรยั่งยืน

กลยุทธ์ที่ ๑ เพิ่มประสิทธิภาพการผลิต การจัดการตลาดสินค้าเกษตร และพัฒนาโครงสร้างพื้นฐานด้านการเกษตร

กลยุทธ์ที่ ๒ พัฒนาศักยภาพเกษตรกรและสถาบันเกษตรกรให้มีความเข้มแข็ง

(๒) ยุทธศาสตร์ที่ ๒ ยกระดับมาตรฐาน การผลิต การค้า การลงทุน การท่องเที่ยว และการบริการ มุ่งสู่ประชาคมอาเซียน

กลยุทธ์ที่ ๑ พัฒนาระบบโลจิสติกส์เชื่อมโยงพื้นที่เศรษฐกิจการค้า การลงทุน การท่องเที่ยวและการบริการ

กลยุทธ์ที่ ๒ พัฒนาและยกระดับมาตรฐานการท่องเที่ยว

กลยุทธ์ที่ ๓ พัฒนาและยกระดับมาตรฐานสินค้า OTOP

กลยุทธ์ที่ ๔ สร้างความร่วมมือด้านการค้า การลงทุน และการท่องเที่ยวภายใน และระหว่างประเทศ

(๓) ยุทธศาสตร์ที่ ๓ เสริมสร้างความมั่นคงเพื่อสังคมสงบสุข

กลยุทธ์ที่ ๑ เพิ่มประสิทธิภาพในการป้องกันและปราบปรามภัยคุกคามด้านความมั่นคง

กลยุทธ์ที่ ๒ การจัดการความมั่นคงพื้นที่ชายแดน

กลยุทธ์ที่ ๓ การเสริมสร้างความสัมพันธ์อันดีกับประเทศเพื่อนบ้าน

(๔) ยุทธศาสตร์ที่ ๔ พัฒนาคชน ชุมชน สังคม และสิ่งแวดล้อมให้เป็นเมืองน่าอยู่

กลยุทธ์ที่ ๑ พัฒนาคุณภาพชีวิตด้านสังคม สาธารณสุข และการศึกษา

กลยุทธ์ที่ ๒ ส่งเสริมอนุรักษ์ฟื้นฟูทรัพยากรธรรมชาติและสิ่งแวดล้อม

(๕) ยุทธศาสตร์ที่ ๕ พัฒนาระบบการให้บริการประชาชนสู่มาตรฐานสากล

กลยุทธ์ที่ ๑ การเสริมสร้างการบริหารจัดการบ้านเมืองที่ดี

## ๒. ยุทธศาสตร์ขององค์กรปกครองส่วนท้องถิ่น

### ๒.๑ วิสัยทัศน์

เทศบาลตำบลบ้านเตื่อ ได้กำหนดวิสัยทัศน์ (Vision) เพื่อแสดงสถานการณ์ในอนาคต ซึ่งเป็จุดมุ่งหมายความคาดหวังที่ต้องการให้เกิดขึ้นในอนาคตข้างหน้า ซึ่งจะสามารถสะท้อนถึงสภาพการณ์ของท้องถิ่นในอนาคตอย่างรอบด้าน ภายใต้การเปลี่ยนแปลงของสภาพแวดล้อมด้านต่างๆ จึงได้กำหนดวิสัยทัศน์ คาดหวังที่จะให้เกิดขึ้นในอนาคต ดังนี้

“ชุมชนน่าอยู่ ควบคู่คุณธรรม เกษตรกรรมแบบพอเพียง”

/๒.๒ ยุทธศาสตร์

## ๒.๒ ยุทธศาสตร์

คณะกรรมการพัฒนาเทศบาลร่วมกับประชาคมท้องถิ่น ส่วนราชการ รัฐวิสาหกิจ รวมทั้งองค์กรต่างๆ ที่เกี่ยวข้อง ได้กำหนดยุทธศาสตร์ของเทศบาล ๗ ด้าน โดยมีรายละเอียดดังนี้

### ๑) ด้านโครงสร้างพื้นฐาน

๑.๑) ความทั่วถึงของถนนกับความจำเป็นในการใช้สัญจรไปมา

๑.๒) การดูแล บำรุง รักษาถนนในเขตเทศบาล

๑.๓) ความสะดวก ความปลอดภัยของถนนในการสัญจรไปมา

๑.๔) การให้บริการน้ำดื่ม น้ำใช้แก่ประชาชนในเขตพื้นที่

๑.๕) ความเพียงพอปริมาณน้ำดื่ม น้ำใช้แก่ประชาชนในเขตพื้นที่

๑.๖) ความสะอาดปลอดภัยของน้ำดื่ม น้ำใช้แก่ประชาชนในเขตพื้นที่

๑.๗) การจัดหาแหล่งน้ำเพื่อการเกษตรให้เพียงพอในการทำการเกษตรในเขตพื้นที่

๑.๘) มีการตรวจสอบคุณภาพน้ำเพื่อการเกษตร เช่น ปริมาณออกซิเจนเหมาะสม อุณหภูมิเหมาะสม มีความเค็มเหมาะสมและไม่มีสารพิษปนเปื้อน เป็นต้น

๑.๙) ความส่องสว่างบริเวณถนนสายหลัก

๑.๑๐) ความส่องสว่างบริเวณถนนสายรอง

๑.๑๑) ความส่องสว่างบริเวณทางแยก

๑.๑๒) ความส่องสว่างบริเวณวงเวียนที่ไม่มีสัญญาณไฟจราจร

๑.๑๓) ความส่องสว่างบริเวณสวนสาธารณะ

๑.๑๔) ความส่องสว่างบริเวณตลาดและลานตลาด

๑.๑๕) ความส่องสว่างบริเวณสนามเด็กเล่น

๑.๑๖) ความส่องสว่างบริเวณลานจอดรถสวนสาธารณะ

๑.๑๗) ความส่องสว่างบริเวณสนามกีฬาชุมชน

๑.๑๘) ความส่องสว่างบริเวณสะพาน

๑.๑๙) การซ่อมบำรุงหรือทำความสะอาดอุปกรณ์ให้บริการไฟฟ้า

### ๒) ด้านงานส่งเสริมคุณภาพชีวิต

๒.๑) การส่งเสริมและการพัฒนากลุ่มสตรี

๒.๒) การจัดตั้ง ปรับปรุงและการบริหารศูนย์พัฒนาเด็กเล็ก

๒.๓) การส่งเสริมสนับสนุนให้เด็กและเยาวชนซึ่งเป็นผู้พิการและด้อยโอกาส

๒.๔) การส่งเสริมสนับสนุนให้เด็กและเยาวชนในชุมชนร่วมกลุ่มกันจัดทำกิจกรรมในทางสร้างสรรค์กิจกรรมการพัฒนาต่างๆ เช่น ด้านศาสนา ด้านกีฬาและการออกกำลังกาย เป็นต้น

๒.๕) การให้ความสำคัญต่อการดูแลเอาใจใส่และช่วยเหลือผู้สูงอายุ ผู้พิการผู้ป่วยเอดส์ ผู้ด้อยโอกาสในเขตพื้นที่

๒.๖) การให้ความสำคัญต่อการป้องกันการติดเชื้อเอดส์ในพื้นที่

๒.๗) การเผยแพร่ความรู้เกี่ยวกับเรื่องโภชนาการแก่ประชาชน

๒.๘) การเฝ้าระวังทางโภชนาการและแก้ไขปัญหาการขาดสารอาหารและโรคอ้วนให้เด็กอายุ ระหว่าง ๐ - ๖ ปี

๒.๑๐) การเฝ้าระวังป้องกันและควบคุมโรคติดต่อสำคัญในเขตเทศบาล

๒.๑๑) การให้ความรู้และคำแนะนำในการเสริมสร้างภูมิคุ้มกันและดูแลสุขภาพหญิงมีครรภ์แม่และเด็ก

๒.๑๒) การเผยแพร่ให้ความรู้เรื่องอนามัยสิ่งแวดล้อมให้กับประชาชน

/๓) ด้านการจัดระเบียบชุมชน

## ๒.๒ ยุทธศาสตร์

คณะกรรมการพัฒนาเทศบาลร่วมกับประชาคมท้องถิ่น ส่วนราชการ รัฐวิสาหกิจ รวมทั้งองค์กรต่างๆ ที่เกี่ยวข้อง ได้กำหนดยุทธศาสตร์ของเทศบาล ๗ ด้าน โดยมีรายละเอียดดังนี้

### ๑) ด้านโครงสร้างพื้นฐาน

- ๑.๑) ความทั่วถึงของถนนกับความจำเป็นในการใช้สัญจรไปมา
- ๑.๒) การดูแล บำรุง รักษาถนนในเขตเทศบาล
- ๑.๓) ความสะดวก ความปลอดภัยของถนนในการสัญจรไปมา
- ๑.๔) การให้บริการน้ำดื่ม น้ำใช้แก่ประชาชนในเขตพื้นที่
- ๑.๕) ความเพียงพอปริมาณน้ำดื่ม น้ำใช้แก่ประชาชนในเขตพื้นที่
- ๑.๖) ความสะอาดปลอดภัยของน้ำดื่ม น้ำใช้แก่ประชาชนในเขตพื้นที่
- ๑.๗) การจัดหาแหล่งน้ำเพื่อการเกษตรให้เพียงพอในการทำการเกษตรในเขตพื้นที่
- ๑.๘) มีการตรวจสภาพน้ำเพื่อการเกษตร เช่น ปริมาณออกซิเจนเหมาะสม อุณหภูมิเหมาะสม มีความเค็มเหมาะสมและไม่มีสารพิษปนเปื้อน เป็นต้น
- ๑.๙) ความส่องสว่างบริเวณถนนสายหลัก
- ๑.๑๐) ความส่องสว่างบริเวณถนนสายรอง
- ๑.๑๑) ความส่องสว่างบริเวณทางแยก
- ๑.๑๒) ความส่องสว่างบริเวณวงเวียนที่ไม่มีสัญญาณไฟจราจร
- ๑.๑๓) ความส่องสว่างบริเวณสวนสาธารณะ
- ๑.๑๔) ความส่องสว่างบริเวณตลาดและลานตลาด
- ๑.๑๕) ความส่องสว่างบริเวณสนามเด็กเล่น
- ๑.๑๖) ความส่องสว่างบริเวณลานจอดรถสวนสาธารณะ
- ๑.๑๗) ความส่องสว่างบริเวณสนามกีฬาชุมชน
- ๑.๑๘) ความส่องสว่างบริเวณสะพาน
- ๑.๑๙) การซ่อมบำรุงหรือทำความสะอาดอุปกรณ์ให้บริการไฟฟ้า

### ๒) ด้านงานส่งเสริมคุณภาพชีวิต

- ๒.๑) การส่งเสริมและการพัฒนากลุ่มสตรี
- ๒.๒) การจัดตั้ง ปรับปรุงและการบริหารศูนย์พัฒนาเด็กเล็ก
- ๒.๓) การส่งเสริมสนับสนุนให้เด็กและเยาวชนซึ่งเป็นผู้พิการและด้อยโอกาส
- ๒.๔) การส่งเสริมสนับสนุนให้เด็กและเยาวชนในชุมชนร่วมกลุ่มกันจัดทำกิจกรรมในทางสร้างสรรค์กิจกรรมการพัฒนาต่างๆ เช่น ด้านศาสนา ด้านกีฬาและการออกกำลังกาย เป็นต้น
- ๒.๕) การให้ความสำคัญต่อการดูแลเอาใจใส่และช่วยเหลือผู้สูงอายุ ผู้พิการผู้ป่วยเอดส์ ผู้ด้อยโอกาสในเขตพื้นที่
- ๒.๖) การให้ความสำคัญต่อการป้องกันการติดเชื้อเอดส์ในพื้นที่
- ๒.๗) การเผยแพร่ความรู้เกี่ยวกับเรื่องโภชนาการแก่ประชาชน
- ๒.๘) การเฝ้าระวังทางโภชนาการและแก้ไขปัญหาการขาดสารอาหารและโรคอ้วนในเด็กอายุ ระหว่าง ๐ - ๖ ปี
- ๒.๑๐) การเฝ้าระวังป้องกันและควบคุมโรคติดต่อสำคัญในเขตเทศบาล
- ๒.๑๑) การให้ความรู้และคำแนะนำในการเสริมสร้างภูมิคุ้มกันและดูแลสุขภาพหญิงมีครรภ์แม่และเด็ก
- ๒.๑๒) การเผยแพร่ให้ความรู้เรื่องอนามัยสิ่งแวดล้อมให้กับประชาชน

/๓) ด้านการจัดระเบียบชุมชน

๓) ด้านการจัดระเบียบชุมชนและการรักษาความสงบเรียบร้อย

- ๓.๑) การให้ความช่วยเหลือผู้ประสบภัยพิบัติในเขตพื้นที่
- ๓.๒) การให้ความรู้เกี่ยวกับการป้องกันและบรรเทาสาธารณภัยกับประชาชน
- ๓.๓) การส่งเสริมสนับสนุนการป้องกันปัญหายาเสพติดและลดอัตราการติดยาเสพติดในเยาวชนและประชาชน

๔) ด้านการวางแผน การส่งเสริมการลงทุน พาณิชยกรรมและการท่องเที่ยว

- ๔.๑) การพัฒนาแหล่งท่องเที่ยวให้เป็นไปตามศักยภาพของชุมชน
- ๔.๒) การเปิดโอกาสให้ประชาชนในพื้นที่เข้ามามีส่วนร่วมในการอนุรักษ์ พัฒนาและได้รับประโยชน์จากแหล่งท่องเที่ยวที่อยู่ในพื้นที่
- ๔.๓) การส่งเสริมสนับสนุนให้ประชาชนในพื้นที่นำหลักเศรษฐกิจพอเพียงมาใช้ในการดำเนินชีวิต

๕) ด้านการบริหารจัดการและการอนุรักษ์ทรัพยากรธรรมชาติและสิ่งแวดล้อม

- ๕.๑) การส่งเสริมการลดปริมาณขยะมูลฝอยและการคัดแยกขยะเพื่อส่งเสริมให้ประชาชนนำกลับมาใช้ประโยชน์
- ๕.๒) การรณรงค์การปลูกต้นไม้หรือการดูแลรักษาต้นไม้ เพื่อเพิ่มพื้นที่สีเขียวในเขตเทศบาล
- ๕.๓) การให้ความสำคัญในการอนุรักษ์ทรัพยากรธรรมชาติและสิ่งแวดล้อม
- ๕.๔) การรณรงค์ให้ประชาชนในชุมชนเกิดความรู้ ความเข้าใจเกี่ยวกับแนวทางในการป้องกันทรัพยากรธรรมชาติที่มีอยู่อย่างจำกัดให้เกิดประโยชน์สูงสุด
- ๕.๕) การส่งเสริมและสนับสนุนให้ทำการเกษตรปลอดสารพิษ

๖) ด้านศิลปะ วัฒนธรรม จารีตประเพณีและภูมิปัญญาท้องถิ่น

- ๖.๑) การดูแลรักษา อนุรักษ์มรดกทางศิลปวัฒนธรรม ศาสนาและการส่งเสริมสนับสนุนวิถีชีวิต ภูมิปัญญาและประเพณีที่ดั้งเดิมของท้องถิ่น
- ๖.๒) การส่งเสริมจริยธรรม คุณธรรมและศิลปะอันดีของครอบครัวและชุมชน

๒.๓ เป้าประสงค์

- ๑) การได้รับบริการด้านโครงสร้างพื้นฐานให้มีความสะดวกและรวดเร็ว
- ๒) ประชาชนมีความรู้และบำรุงรักษาศิลปวัฒนธรรมอันดีงาม
- ๓) ประชาชนมีศักยภาพมีรายได้เพียงพอสามารถพึ่งตนเองได้
- ๔) มลภาวะและสิ่งแวดล้อมไม่เป็นพิษทำให้ชุมชนน่าอยู่อย่างสงบสุข
- ๕) การบริหารจัดการภาครัฐที่ดีและมีส่วนร่วมจากทุกภาคส่วน
- ๖) การส่งเสริมความเข้มแข็งของชุมชน การสังคมสงเคราะห์แก่ประชาชน รวมทั้งการสร้างสังคมความน่าอยู่

๒.๓ ตัวชี้วัด

- ๑) ประชาชนในเขตเทศบาลมีแหล่งน้ำในการอุปโภคเพิ่มมากขึ้นร้อยละ ๕
- ๒) ในเขตเทศบาลมีโครงสร้างพื้นฐานให้ประชาชนได้ใช้บริการร้อยละ ๘๐
- ๓) ประชาชนมีความรู้มากขึ้นร้อยละ ๙๐ และศิลปวัฒนธรรมอันดียังคงอยู่
- ๔) ประชาชนในเขตเทศบาลร้อยละ ๘๐ มีความรู้และมีส่วนร่วมในการพัฒนาการท่องเที่ยว ศาสนา - วัฒนธรรมประเพณีและกีฬา

/๕) ประชาชนมีคุณภาพ

- ๕) ประชาชนมีคุณภาพชีวิตที่ดีขึ้นร้อยละ ๑๐
- ๖) ชุมชนมีรายได้เพิ่มขึ้นในอัตราร้อยละ ๕ และพึ่งตนเองได้มากขึ้น
- ๗) ชุมชนในเขตเทศบาลร้อยละ ๖๐ น่ายุ่อย่างสงบสุข
- ๘) การบริการจัดการของเทศบาลมีผลการปฏิบัติงานที่มีประสิทธิภาพสูงร้อยละ ๖๐
- ๙) การบริการจัดการของเทศบาลมีผลการปฏิบัติงานที่มีประสิทธิภาพสูงร้อยละ ๖๐

#### ๒.๔ ค่าเป้าหมาย

- ๑) ด้านการได้รับบริการด้านโครงสร้างพื้นฐานให้มีความสะดวกและรวดเร็ว
- ๒) ประชาชนมีความรู้และบำรุงรักษาศิลปวัฒนธรรมอันดีงาม
- ๓) ประชาชนมีศักยภาพมีรายได้เพียงพอสามารถพึ่งตนเองได้
- ๔) มลภาวะและสิ่งแวดล้อมไม่เป็นพิษทำให้ชุมชนน่ายุ่อย่างสงบสุข
- ๕) การบริหารจัดการภาครัฐที่ดีและมีส่วนร่วมจากทุกภาคส่วน

#### ๒.๖ กลยุทธ์

- ๑) พัฒนาชุดลอก คูคลองและจัดสร้างแหล่งน้ำ สงวนและเก็บกักน้ำเพื่อการเกษตร เพื่อการอุปโภคและบริโภค รวมทั้งวางโครงการเพื่อแก้ไขปัญหา น้ำท่วมและน้ำแล้ง
- ๒) ส่งเสริมและพัฒนาระบบการศึกษา บุคลากรด้านการศึกษา ครู นักเรียน ให้เป็นผู้มีคุณภาพมีทักษะและศักยภาพตามมาตรฐานสากล รองรับประชาคมอาเซียน
- ๓) พัฒนา ปรับปรุงพันธุ์พืชและเมล็ดพันธุ์พืชที่ดีมีคุณภาพ ส่งเสริมให้เกิดเกษตรอุตสาหกรรม ลดต้นทุน เพิ่มมูลค่าผลผลิตทางการเกษตร ปรับปรุงผลิตผลให้มีคุณภาพ ส่งเสริมสนับสนุนการถนอมและแปรรูปสินค้าทางการเกษตร ส่งเสริมให้มีการเลี้ยงสัตว์เศรษฐกิจ เพื่อการบริโภคเพื่อจำหน่ายและการอนุรักษ์ และเพิ่มช่องทางตลาด
- ๔) ส่งเสริมชุมชนให้เข้มแข็ง พัฒนาศักยภาพของผู้นำชุมชน คณะกรรมการหมู่บ้านและชุมชนให้พัฒนาศักยภาพและคุณภาพชีวิตของเด็ก เยาวชน สตรี ผู้สูงอายุ ผู้พิการ ผู้ด้อยโอกาส ประชาชน และคุ้มครองสิทธิเสรีภาพของประชาชน พัฒนาศักยภาพและศักยภาพตามความสามารถของแรงงานในท้องถิ่น
- ๕) ป้องกันและแก้ไขปัญหาการเสพติด การผลิตและการจำหน่ายยาเสพติดในทุกระดับ
- ๖) ดำเนินการโครงการ เพื่อให้บริการประชาชน และรับทราบปัญหา อุปสรรค และความต้องการของประชาชนในพื้นที่ พัฒนาศักยภาพของอาสาสมัครสาธารณสุขประจำหมู่บ้าน (อสม.) ส่งเสริมสุขภาพและอนามัยของประชาชนในทุกกระดับ ให้มีสุขภาพแข็งแรง
- ๗) ส่งเสริมสนับสนุนการวางระบบการพัฒนาด้านโครงสร้างพื้นฐานให้สอดคล้องกับความต้องการจำเป็นและความต้องการของประชาชน ก่อสร้าง ปรับปรุงเส้นทางคมนาคมอย่างทั่วถึง
- ๘) พัฒนาฟื้นฟูและส่งเสริมกิจกรรมด้านศาสนา ศิลปวัฒนธรรมและประเพณีของชุมชนท้องถิ่นโคราช โดยการอนุรักษ์สืบสานต่อและเชื่อมโยงสู่กิจกรรมการท่องเที่ยว
- ๙) ปรับปรุงโครงสร้างการบริหารงาน นำระบบสารสนเทศมาใช้ในการบริหารงานภายในองค์กร สนับสนุนบุคลากรในสังกัดให้ได้รับการศึกษาอบรม การทำวิจัย เพิ่มพูนความรู้
- ๑๐) เพิ่มประสิทธิภาพในการปฏิบัติราชการ
- ๑๑) ส่งเสริม สนับสนุนและร่วมมือกับส่วนราชการ หน่วยงานต่างๆ ในการเตรียมความพร้อมในการป้องกันภัย และการช่วยเหลือผู้ประสบภัย ติดตั้งระบบกล้องวงจรปิดในเขตชุมชนและสถานที่สำคัญ สนับสนุนการฝึกอบรมจัดตั้งและอบรมฟื้นฟูตำรวจบ้านและอาสาสมัครป้องกันภัยฝ่ายพลเรือน (อปพร.) และดูแลรักษาความปลอดภัยและการจราจร

/๑๒) พัฒนาฟื้นฟูและ

๑๒) พัฒนาฟื้นฟูและอนุรักษ์ธรรมชาติ สิ่งแวดล้อม แหล่งน้ำ ลุ่มน้ำลำคลองและป่าไม้ให้มีความอุดมสมบูรณ์ สร้างจิตสำนึกเพื่อป้องกันและแก้ไขปัญหาลพิษและปัญหาสิ่งแวดล้อมของชุมชน จัดทำระบบกำจัดขยะรวม และจัดการขยะมูลฝอยและสิ่งปฏิกูล

### ๒.๗ จุดยืนทางยุทธศาสตร์

- ๑) การพัฒนาชุมชนให้น่าอยู่มีความเข้มแข็ง โดยได้รับบริการสาธารณะด้านโครงสร้างพื้นฐานที่จำเป็นเพื่อรองรับการขยายตัวของชุมชนและเศรษฐกิจ
- ๒) การพัฒนาระบบการศึกษาและส่งเสริมศิลปวัฒนธรรมท้องถิ่น
- ๓) ส่งเสริมและพัฒนาศักยภาพคนและความเข้มแข็งของชุมชนในการพึ่งตนเอง
- ๔) การกำจัดขยะมูลฝอย สิ่งปฏิกูลและมลภาวะสิ่งแวดล้อมที่มีอย่างยั่งยืน
- ๕) การพัฒนาระบบการบริหารจัดการภาครัฐที่ดีและมีส่วนร่วมจากทุกภาคส่วน

### ๒.๘ แผนงาน

- ๑) แผนงานบริหารงานทั่วไป
- ๒) แผนงานการรักษาความสงบภายใน
- ๓) แผนงานการศึกษา
- ๔) แผนงานสาธารณสุข
- ๕) แผนงานสังคมสงเคราะห์
- ๖) แผนงานสร้างความเข้มแข็ง
- ๗) แผนงานการศาสนาและวัฒนธรรมและนันทนาการ
- ๘) แผนงานงบกลาง
- ๙) แผนงานการพาณิชย์

### ๒.๘ ความเชื่อมโยงของยุทธศาสตร์ในภาพรวม

การจัดทำแผนพัฒนาท้องถิ่นสี่ปีของเทศบาลมีความเชื่อมโยงของยุทธศาสตร์ในภาพรวม ดังนี้

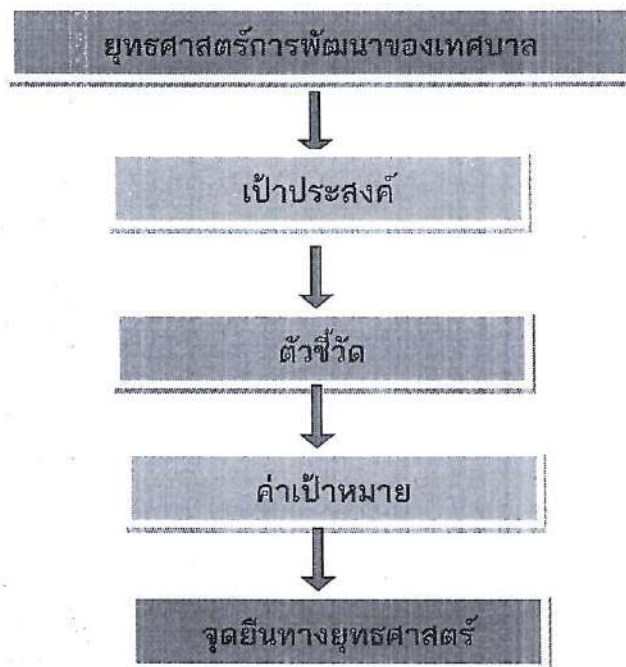

/๓. การวิเคราะห์เพื่อพัฒนา



### ๓. การวิเคราะห์เพื่อพัฒนาท้องถิ่น

#### ๓.๑ การวิเคราะห์กรอบการจัดทำยุทธศาสตร์ขององค์กรปกครองส่วนท้องถิ่น

ในการจัดทำแผนพัฒนาท้องถิ่นสี่ปีของเทศบาลได้ใช้การวิเคราะห์ SWOT Analysis/Demand (Demand Analysis)/Global Demand และ Trend ปัจจัยและสถานการณ์การเปลี่ยนแปลงที่มีผลต่อการพัฒนา อย่างน้อยต้องประกอบด้วย การวิเคราะห์ศักยภาพด้านเศรษฐกิจ ด้านสังคม ด้านทรัพยากรธรรมชาติและสิ่งแวดล้อม ซึ่งมีรายละเอียดดังนี้

##### ๑) จุดแข็ง (S : Strength)

- ประชาชน ผู้นำชุมชน มีความพร้อมที่จะให้ความร่วมมือกับทางราชการในการพัฒนาท้องถิ่นของตนเอง
- ชุมชนเข้มแข็งได้รับการบริการสาธารณะด้านโครงสร้างพื้นฐานครบถ้วน
- มีเส้นทางสัญจรเป็นไปด้วยความสะดวกเนื่องจากมีถนนทางหลวงแผ่นดินหมายเลข๒๑๒หนองคาย-โพนพิสัย
- มีรถโดยสารประจำทางสายจังหวัดหนองคาย - โพนพิสัย - บึงกาฬ
- ประชาชนยังยึดมั่นในขนบธรรมเนียมประเพณีและวัฒนธรรมท้องถิ่น
- ประชากรส่วนใหญ่มีอาชีพเกษตรกรรม ผลผลิตทางการเกษตรที่สำคัญ ได้แก่ ข้าว มะเขือเทศและข้าวโพด

เลี้ยงสัตว์ ฯลฯ

- มีโรงเรียนสังกัด สพฐ. ๔ โรงเรียน สอนตั้งแต่ระดับก่อนประถมศึกษาถึงระดับประถมศึกษา
- ศูนย์พัฒนาเด็กเล็ก ๒ แห่ง สังกัดเทศบาลตำบลบ้านเตือ
- มีการประสานความร่วมมือระหว่างเทศบาลกับส่วนราชการในพื้นที่
- มีความสงบไม่ค่อยจะมีปัญหา ด้านความปลอดภัยและด้านมลพิษ
- ผู้นำชุมชนให้ความร่วมมือในการพัฒนาท้องถิ่น
- มีระบบประปาเพิ่มขึ้นทำให้มีน้ำใช้อุปโภคบริโภคตลอดทั้งปี
- เทศบาลตำบลบ้านเตือ มีศักยภาพเพียงพอที่รองรับการบริการสาธารณะและแก้ไขปัญหาความเดือดร้อน

ของประชาชน

##### ๒) จุดอ่อน (W : Weakness)

- ➔ คนในวัยทำงาน คนหนุ่มสาวอพยพไปหางานทำในเมืองและต่างประเทศ
- ➔ ราษฎรยากจน ส่วนใหญ่ประชาชนประกอบอาชีพทางการเกษตรเพียงอย่างเดียวทำให้ขาดรายได้
- ➔ ประชาชนไม่สามารถรวมกลุ่มกันเพื่อดำเนินการด้านเศรษฐกิจของชุมชนในรูปของกลุ่มอาชีพอย่างเข้มแข็ง
- ➔ ขาดแหล่งเก็บกักน้ำเพื่อการอุปโภค บริโภคและเพื่อการเกษตรไม่เพียงพอ เนื่องจากต้องสูบน้ำจากแม่น้ำ

โขง ซึ่งต้องเสียค่าใช้จ่ายเพิ่มในการทำการเกษตร

- ➔ ขาดสถานศึกษาระดับฝึกอาชีพ ขาดแหล่งงานรองรับแรงงานว่างงานนอกฤดูกาล
- ➔ ไม่มีสถานประกอบกิจการขนาดใหญ่ ไม่มีโรงงานในพื้นที่
- ➔ เทศบาลตำบลบ้านเตือ ขาดบุคลากรที่มีความชำนาญเฉพาะด้าน เช่น ด้านงานฝีมือ การส่งเสริมการมี

อาชีพนอกฤดูกาลทำการเกษตรกรรม

- ➔ ไม่มีตลาดสดที่ดำเนินการโดยเทศบาล
- ➔ แหล่งเงินทุนต่างๆ เช่น ธนาคารพาณิชย์ มีน้อยประชาชนไม่ได้รับความสะดวกในการติดต่อ
- ➔ ที่ดินมีราคาสูงถ้าจะพัฒนาในด้านการเกษตรและภาคอุตสาหกรรมต้องใช้งบประมาณจำนวนมาก

/๓) โอกาส.....

### ๓) โอกาส (O : Opportunity)

- ☞ จังหวัดหนองคาย สามารถสนับสนุนงบประมาณให้เทศบาลตำบลบ้านเตื่อ ที่มีแผนงาน/โครงการตามแนวทางยุทธศาสตร์การพัฒนาจังหวัด
- ☞ มีเส้นทางคมนาคมสะดวก สามารถรองรับการขยายตัวของการลงทุนทางเศรษฐกิจ
- ☞ ได้รับความร่วมมือสนับสนุนจากหน่วยงานของรัฐเป็นอย่างดี การปฏิรูป ระบบราชการทำให้พนักงานเกิดความกระตือรือร้นในการปฏิบัติงาน
- ☞ รัฐบาลมีนโยบายให้ประชาชนมีส่วนร่วมในการพัฒนาท้องถิ่นของตนเอง
- ☞ ได้รับงบประมาณจากส่วนกลางเพิ่มขึ้นเพื่อให้เพียงพอในการบริหารจัดการท้องถิ่น

### ๔) ข้อจำกัด (T : Threat)

- ⊗ ปัจจุบันเทศบาลตำบลบ้านเตื่อ เป็นเทศบาลขนาดกลาง มีงบประมาณจำกัดเมื่อเทียบกับภารกิจหน้าที่ต่างๆ ตามกฎหมายที่กำหนดให้เป็นอำนาจหน้าที่ของเทศบาลตามกฎหมายอื่น ตามภารกิจถ่ายโอนฯ ตามนโยบายท้องถิ่น นโยบายจังหวัดและนโยบายรัฐบาล
- ⊗ งบประมาณที่ได้รับจากส่วนกลาง ไม่เพียงพอในการบริหารงาน
- ⊗ กฎหมายและระเบียบต่างๆ ในการปฏิบัติงานทำให้ขาดความคล่องตัวในการบริหารงาน
- ⊗ การถ่ายโอนภารกิจต่างๆ ไม่เป็นไปในแนวทางเดียวกัน ทำให้การปฏิบัติงาน เกิดความล่าช้าไม่เป็นไปตามวัตถุประสงค์ที่วางไว้
- ⊗ การพัฒนาบางด้านต้องเป็นไปตามกฎหมาย จึงไม่สามารถดำเนินการแก้ปัญหาได้ ต้องอาศัยความเสียสละของชุมชนเท่านั้น ซึ่งบางครั้งก็ทำได้ยากมาก

### ๕) การสรุปสถานการณ์พัฒนา (การวิเคราะห์จุดแข็ง จุดอ่อน โอกาส และอุปสรรค)

เทศบาลตำบลบ้านเตื่อ ได้ดำเนินการวิเคราะห์สถานการณ์และศักยภาพ เพื่อชี้ให้เห็นถึงศักยภาพ ปัญหาและความต้องการของประชาชน โดยเทศบาลได้ดำเนินการวิเคราะห์ข้อมูล ดังต่อไปนี้

#### (๑) การวิเคราะห์ข้อมูลเพื่อการจัดทำแผนพัฒนา

##### ➤ ด้านโครงสร้างพื้นฐาน สามารถจำแนกได้ดังนี้

๑) มีเส้นทางคมนาคมในพื้นที่เทศบาลที่เป็นถนนคอนกรีตเสริมเหล็ก ร้อยละ ๗๐ เป้าหมายคือต้องการให้ได้มากกว่านี้หรือร้อยละ ๑๐๐ โดยผู้บริหารมีนโยบายที่จะดำเนินการก่อสร้างถนนคอนกรีตเสริมเหล็กทุกสาย ปัญหาคือเทศบาลไม่สามารถดำเนินการได้เนื่องจากพื้นที่ยังไม่เป็นที่สาธารณะ จะดำเนินการได้ก็ต่อเมื่อต้องเป็นที่สาธารณะ การแก้ปัญหาคือ ประสานความร่วมมือกันในหลายๆ ฝ่าย เพื่อที่จะทำความเข้าใจกับประชาชนในพื้นที่ และวิธีการที่จะดำเนินการแก้ไขอย่างไร ทั้งนี้ เทศบาลก็ได้ตั้งงบประมาณในส่วนนี้ไว้แล้ว และได้แจ้งประชาสัมพันธ์ให้ประชาชนได้รับทราบถึงเหตุผลเพื่อที่จะได้ช่วยกันแก้ไขปัญหากับชุมชน

๒) การขยายเขต...

๒) การขยายเขตไฟฟ้า ปัจจุบันมีไฟฟ้าใช้ทุกครัวเรือน คิดเป็น ๑๐๐ เปอร์เซ็นต์ ปัญหาคือไฟฟ้าส่องสว่างทางหรือที่สาธารณะยังไม่สามารถดำเนินการครอบคลุมพื้นที่ได้ทั้งหมด เนื่องจากพื้นที่ที่มีความต้องการให้ติดตั้งไฟฟ้าส่องสว่างนั้นยังไม่เป็นที่สาธารณะ เทศบาลจึงไม่สามารถดำเนินการได้เช่นเดียวกับถนน การแก้ปัญหาคือ ประสานความร่วมมือกันหลายๆ ฝ่าย เพื่อที่จะทำความเข้าใจกับประชาชนในพื้นที่ และวิธีการที่จะดำเนินการแก้ไขอย่างไร ทั้งนี้เทศบาลก็ได้ตั้งงบประมาณในส่วนนี้ไว้แล้ว และได้แจ้งประชาสัมพันธ์ให้ประชาชนได้รับทราบถึงเหตุผลเพื่อที่จะได้ช่วยกันแก้ไขปัญหาให้กับชุมชน

๓) การประปา เทศบาลมีกิจการประปาเป็นของตนเอง สามารถให้บริการได้ครอบคลุมทุกหลังคาเรือน คิดเป็น ๑๐๐ เปอร์เซ็นต์ และมีน้ำใช้ตลอดทั้งปี ปัญหาคือ มีข้อร้องเรียนเรื่องน้ำประปาขุ่นบ่อยครั้ง สาเหตุเนื่องจากเป็นท่อประปาเก่าเกิดการตกตะกอนของน้ำ ประปาของเทศบาลยังไม่สามารถที่จะผลิตเป็นน้ำประปาสำหรับบริโภคได้ ต้องใช้งบประมาณสูงมากในการดำเนินการ ปัจจุบันเทศบาลยังไม่ประสบปัญหาการขาดแคลนน้ำสามารถที่จะจัดหาน้ำดิบสำหรับผลิตประปาให้ชุมชนได้ การแก้ปัญหาคือ การลงพื้นที่ดำเนินการแก้ไขตามจุดที่เกิดปัญหาในทันที การพิจารณาโครงการต่างๆ ที่ไม่สามารถดำเนินการได้ เทศบาลก็นำบรรจุในแผนพัฒนาสี่ปีเพื่อที่จะพิจารณาดำเนินการในปีต่อไป เมื่อมีงบประมาณและความจำเป็นก็สามารถดำเนินการได้ต่อเนื่อง เพื่อตอบสนองต่อความต้องการของประชาชนต่อไป

#### ➤ ด้านที่อยู่อาศัยและการอุปโภคบริโภค

จากการสำรวจข้อมูลพื้นฐานพบว่า ประชากรในพื้นที่มีที่อยู่อาศัยที่มั่นคง บ้านเรือนส่วนมากมีความเป็นระเบียบเรียบร้อยเนื่องจากเทศบาลมีการดำเนินโครงการชุมชนนออยู่หน้าบ้านนอมอง และทุกครัวเรือนมีน้ำสำหรับบริโภค โดยบางครัวเรือนซื้อน้ำที่บรรจุในถังหรือขวด แต่หลายครัวเรือนบริโภคน้ำที่ได้จากน้ำฝน ทำให้เกิดปัญหาน้ำดื่มที่ยังไม่สะอาดเท่าที่ควร การแก้ปัญหาเบื้องต้นคือประชาสัมพันธ์ให้มีการปิดฝาภาชนะให้มิดชิดและมีที่กรองน้ำฝนหรือการต้มน้ำให้เดือดก่อนเก็บไว้ดื่ม

#### (๒) การวิเคราะห์ข้อมูลด้านเศรษฐกิจ

จากการสำรวจข้อมูลพื้นฐานพบว่า ประชากรส่วนใหญ่ทำการเกษตร ร้อยละ ๙๐ เช่น ข้าว ข้าวโพด มะเขือเทศ ตามลำดับ รายได้ส่วนมากมาจากการทำการเกษตร และมีรายได้จากสัตว์เลี้ยงไม่มาก คนอายุ ๑๕ - ๖๐ ปีมีอาชีพและรายได้ และที่ไม่มีรายได้อีก คือผู้สูงอายุ ๖๐ ปีขึ้นไป ร้อยละ ๙๐ มีอาชีพและมีรายได้ ถ้าเปรียบเทียบอัตราการว่างงานทั้งจังหวัด ร้อยละ ๐.๙๗ ถือว่าอัตราการว่างงานของประชากรในเขตเทศบาลมีอัตราที่ต่ำกว่ามาก ประชากรบางส่วนมีรายได้จากการรับจ้างทั้งในพื้นที่และนอกพื้นที่ แต่ปัญหาก็คือ รายได้เฉลี่ยต่ำกว่าคนละ ๓๐,๐๐๐ บาทต่อปี ร้อยละ ๗๕ ไม่มีการเก็บออม สาเหตุเป็นเพราะว่าราคาผลผลิตทางการเกษตรต่ำค่าครองชีพสูง มีเงินแต่ซื้อของได้น้อยลง ประชากรมีพื้นที่ในการทางเกษตรบางส่วนในที่มีน้ำท่วมเป็นประจำ บางพื้นที่ภาวะฝนทิ้งช่วง มีพื้นที่ในการทำการเกษตรน้อย การขยายตัวของประชากรเพิ่มขึ้นมาก เริ่มเกิดเป็นชุมชนแออัดและส่งผลกระทบต่อสภาพแวดล้อม เช่น ปริมาณการปล่อยน้ำเสียจากครัวเรือนลงสู่รางระบายน้ำมีมากขึ้น เกิดปัญหาการร้องเรียนมายังเทศบาล การแก้ปัญหาคือ เทศบาลก็ได้ลงพื้นที่แก้ไขปัญหามาในหลายๆ ครั้ง รวมทั้งได้จัดโครงการทำความสะอาดท่อและรางระบายน้ำในชุมชน โดยการจ้างแรงงานในชุมชน ผลที่ได้ปัญหาการระบายน้ำลดลง ประชาชนมีจิตสำนึกและมีส่วนร่วมมากขึ้น และทำให้ประชากรมีรายได้เพิ่มขึ้น อีกทั้งเทศบาล ได้แก้ไขปัญหาโดยจัดโครงการส่งเสริมอาชีพ เพื่อให้ชุมชนมีรายได้เสริมจากการประกอบอาชีพเกษตรกรรม อุดหนุนกลุ่มอาชีพในชุมชน แต่การพัฒนาในด้านนี้ยังไม่บรรลุวัตถุประสงค์เท่าที่ควร เนื่องจากกลุ่มอาชีพต่างๆ ยังขาดความรู้ด้านการบริหารจัดการและความรู้ด้านการตลาด

/(๓) การวิเคราะห์ข้อมูลสังคม

### (๓) การวิเคราะห์ข้อมูลสังคม

#### ➤ ด้านแรงงาน

จากการสำรวจข้อมูลพื้นฐานพบว่า ประชากรที่มีอายุ ๑๕ - ๖๐ ปี อยู่ในกำลังแรงงาน ร้อยละ ๙๕ เมื่อเทียบกับอัตราส่วนกับจังหวัด ร้อยละ ๗๓.๙๙ ซึ่งสูงกว่ามาก แต่ค่าแรงในพื้นที่ต่ำกว่าระดับจังหวัด โดยเฉพาะแรงงานด้านการเกษตร ประชากรอายุระหว่าง ๒๕ - ๕๐ ปี บางส่วน ไปรับจ้างทำงานนอกพื้นที่ รวมทั้งแรงงานที่ไปทำงานต่างประเทศ ปัญหาที่พบคือ ประชากรต้องไปทำงานนอกพื้นที่ในเมืองที่มีโรงงานอุตสาหกรรม บริษัท ห้างร้านใหญ่ๆ เพราะในพื้นที่ไม่มีโรงงานอุตสาหกรรมที่มีการจ้างแรงงานเยอะ เพราะพื้นที่ส่วนมากเป็นที่อยู่อาศัย ปัญหานี้ยังไม่สามารถแก้ไขได้

#### ➤ ด้านสุขภาพและสาธารณสุข

จากการสำรวจข้อมูลพื้นฐานพบว่า ประชาชนกรส่วนมากมีสุขภาพที่ดี มีการคัดกรองสุขภาพให้กับประชาชนกลุ่มเสี่ยง โรคที่มักเกิดแก่ประชากรในชุมชน เช่นกัน ได้แก่ โรคความดัน เบาหวาน โรคเอดส์ โรคไข้เลือดออก มือ-ปาก-เท้าในเด็ก และโรคอื่นๆ อีกมาก มีสถิติเข้ารับการรักษาพยาบาล ปัญหาคือประชาชนบางรายไม่ยอมไปคัดกรองหรือตรวจสุขภาพประจำปี

การแก้ไขปัญหา คือ เทศบาลและหน่วยงานสาธารณสุข โรงพยาบาล ได้จัดกิจกรรมร่วมมือกันรณรงค์ให้ชุมชนเห็นความสำคัญในเรื่องนี้ซึ่งก็ได้ผลในระดับหนึ่ง ประชาชนให้ความร่วมมือเป็นอย่างดี แต่ต้องเป็นการดำเนินการอย่างต่อเนื่องเป็นประจำทุกปี สำหรับเด็กแรกเกิด - ๖ ปี ผู้ปกครองสามารถเลี้ยงดูตรงตามเกณฑ์มาตรฐาน มีเพียง ๑ รายเท่านั้น ที่ไม่ตรงตามเกณฑ์มาตรฐาน จากการสำรวจข้อมูลพื้นฐาน บางครัวเรือนไม่ได้กินอาหารที่ถูกสุขลักษณะ การใช้ยาเพื่อบำบัดอาการเจ็บป่วยที่ไม่เหมาะสม การออกกำลังกายยังไม่สม่ำเสมอ และประชากรส่วนมากไม่ได้รับการตรวจสุขภาพ ปัญหาเหล่านี้เทศบาลพยายามอย่างยิ่งที่จะแก้ไข โดยร่วมมือกับโรงพยาบาล สาธารณสุข จัดกิจกรรมเพื่อแก้ไขปัญหา

#### ➤ ด้านการศึกษา

จากการสำรวจข้อมูลพื้นฐานพบว่า ประชากรอายุ ๑๕ - ๖๐ ปีเต็ม ร้อยละ ๙๙ อ่าน เขียนภาษาไทยและคิดเลขอย่างง่ายได้ เด็กอายุ ๖ - ๑๔ ปี ร้อยละ ๑๐๐ ได้รับการศึกษาภาคบังคับ ๙ ปี ได้เรียนต่อชั้นมัธยมศึกษาปีที่ ๔ หรือเทียบเท่า และที่ไม่ได้เรียนต่อมีงานทำ ร้อยละ ๙๙ ด้านการศึกษาอยู่ในเกณฑ์ที่ดี ปัญหาคือ ยังไม่สามารถที่จะแข่งขันกับเมืองใหญ่ๆ ได้ การแก้ไขปัญหาของเทศบาล ได้จัดกิจกรรมให้กับเด็กของศูนย์พัฒนาเด็กเล็ก การสนับสนุนอาหารเสริมนม อาหารกลางวัน ในหับทางโรงเรียนในเขตพื้นที่ และร่วมกันจัดกิจกรรมต่างๆ กับทางโรงเรียน

#### ➤ ด้านค่านิยมของคนในพื้นที่

จากการสำรวจข้อมูลพื้นฐานพบว่า ประชากรมีกิจกรรมทางศาสนา(พุทธ) และประชากรบางรายที่ไปร่วมทำกิจกรรมของศาสนาคริสต์ด้วย ประชากรในเขตเทศบาลให้ความร่วมมือกันทำกิจกรรมสาธารณะต่างๆ ผู้สูงอายุ ผู้พิการได้รับการดูแล ปัญหาคือ ประชากรในครัวเรือนมีการดื่มสุรา สูบบุหรี่ รวมทั้งที่เป็นครั้งคราว บางครัวเรือนขาดความอบอุ่น การแก้ปัญหาของเทศบาลคือ จัดกิจกรรมต่างๆ ในชุมชน พยายามที่จะให้ทุกส่วนทุกฝ่ายทุกคนมีส่วนร่วมและรณรงค์ให้เห็นถึงโทษของการดื่มสุรา ให้ชุมชนเห็นความสำคัญของครอบครัว เช่น การแข่งขันกีฬาชุมชน แอโรบิคแดนส์ งานประเพณี เป็นต้น

#### ➤ ด้านความปลอดภัย

## ➤ ด้านความปลอดภัยในชีวิตและทรัพย์สิน

จากการสำรวจข้อมูลพื้นฐานพบว่า ส่วนมากครัวเรือนมีการป้องกันอุบัติภัยอย่างถูกวิธี มีความปลอดภัยในชีวิตและทรัพย์สิน อาชญากรรม วิธีการแก้ปัญหาของเทศบาลที่สามารถดำเนินการได้ตามอำนาจหน้าที่และงบประมาณที่มีอยู่อย่างจำกัด คือการให้ประชาชนในตำบลเป็นหูเป็นตาช่วยกันในการดูแลรักษาความสงบในหมู่บ้านและชุมชน และในช่วงเทศกาลที่มีวันหยุดหลายวันเพื่ออำนวยความสะดวกให้กับประชาชน แต่ปัญหาที่พบเป็นประจำคือการทะเลาะวิวาทของกลุ่มวัยรุ่นโดยเฉพาะในสถานที่จัดงานดนตรี งานมหรสพ เป็นปัญหาที่ชุมชนได้รับผลกระทบเป็นอย่างมาก การแก้ไขปัญหา คือการแจ้งเตือนให้ผู้ปกครองดูแลบุตรหลานของตน ประชาสัมพันธ์ให้ทราบถึงผลกระทบ ผลเสียหาย และโทษที่ได้รับจากการเกิดเหตุทะเลาะวิวาท การขอความร่วมมือไปยังผู้นำ การขอกำลังจาก ตำรวจ ผู้นำ อปพร. เพื่อระงับเหตุไม่ให้เกิดความรุนแรง แต่จะไม่ให้เกิดขึ้นเลยยังเป็นปัญหาที่ปัจจุบันไม่สามารถที่จะแก้ไขได้ ทั้งที่มีการร่วมมือกันหลายฝ่าย เป็นเรื่องที่ทางเทศบาลจะต้องหาวิธีที่จะแก้ไขปัญหาให้กับประชาชนต่อไปตามอำนาจหน้าที่ที่สามารถดำเนินการได้

## ➤ ด้านยาเสพติด

ปัญหายาเสพติดในชุมชนของเทศบาล จากการที่ทางสถานีตำรวจภูธรบ้านเตือได้แจ้งให้กับเทศบาลทราบนั้น พบว่าในเขตเทศบาลมีผู้ที่ติดยาเสพติดและพบว่ามีผู้ค้าหลายรายเป็นจำนวนมาก เนื่องจากเทศบาลตำบลบ้านเตือติดกับชายแดน สปป.ลาว ทำให้มีการซื้อขายยาเสพติดได้ง่าย การแก้ไขปัญหาของเทศบาลสามารถทำได้เฉพาะตามอำนาจหน้าที่เท่านั้น เช่น การณรงค์ การประชาสัมพันธ์ การแจ้งเบาะแส การฝึกอบรมให้ความรู้ ถ้านอกเหนือจากอำนาจหน้าที่ ก็เป็นเรื่องของอำเภอหรือตำรวจแล้วแต่กรณี ทั้งนี้ เทศบาลก็ได้ให้ความร่วมมือมาโดยตลอด

### (๔) การวิเคราะห์ข้อมูลด้านทรัพยากรธรรมชาติและสิ่งแวดล้อม

ในพื้นที่ของเทศบาลส่วนมากเป็นพื้นที่สำหรับเพาะปลูก ที่อยู่อาศัย ร้านค้า สถานประกอบการ ตามลำดับ และมีพื้นที่เพียงเล็กน้อยที่เป็นพื้นที่สาธารณะ ทรัพยากรธรรมชาติในพื้นที่ ก็ได้แก่ ดิน น้ำ ต้นไม้ อากาศที่ไม่มีมลพิษ ปัญหาคือ เนื่องจากพื้นที่บางส่วนเป็นดินจืด พืชผลทางการเกษตรไม่ได้ผลผลิตดี ต้องพึ่งปุ๋ยวิทยาศาสตร์ทำให้ต้นทุนสูง การเกษตรก็ต้องรอดูฝน มีแหล่งน้ำใช้ในการเกษตรไม่เพียงพอ ปัญหาคือยังไม่สามารถหาแหล่งน้ำสำหรับการเกษตรได้เพิ่มขึ้น เพราะพื้นที่ส่วนมากเป็นของประชาชน เอกชน ปัญหาด้านขยะ การแก้ไขปัญหา เทศบาลได้จัดทำโครงการเพื่อแก้ปัญหาให้กับประชาชนและเป็นไปตามความต้องการของประชาชน เช่น โครงการจัดหาถังขยะรองรับขยะให้ครอบคลุมทั้งพื้นที่ โครงการปลูกต้นไม้ในวันสำคัญต่างๆ ในพื้นที่ของตนเองและที่สาธารณะรวมทั้งปรับปรุงสภาพภูมิทัศน์ของเมืองให้ร่มรื่นสวยงาม ให้เป็นเมืองน่าอยู่ เป็นที่พักผ่อนหย่อนใจของประชาชน ฯลฯ

๓.๒ การประเมินสถานการณ์สภาพแวดล้อมภายนอกที่เกี่ยวข้อง

ในการจัดทำแผนพัฒนาท้องถิ่นสี่ปีของเทศบาลนั้น ได้ทำการประเมินสถานการณ์สภาพแวดล้อมภายนอกที่เกี่ยวข้อง ซึ่งมีรายละเอียดดังนี้

ด้าน	สถานการณ์สภาพแวดล้อมภายนอกที่เกี่ยวข้อง	ขอบข่ายและปริมาณของปัญหา/ความต้องการ	พื้นที่เป้าหมาย/กลุ่มเป้าหมาย	ความคาดหวังและแนวโน้มอนาคต
๑. โครงการสร้างพื้นฐาน	๑) ขาดแคลนแหล่งน้ำในการเกษตรและน้ำประปาสำหรับอุปโภค-บริโภคยังไม่พอเพียงและยังไม่ได้มาตรฐาน	- แหล่งน้ำและน้ำประปาในการอุปโภค-บริโภค	- ในเขตเทศบาล	- ประชาชนมีแหล่งน้ำและมีน้ำประปาใช้อย่างพอเพียงมีคุณภาพตามมาตรฐานมากขึ้น
	๒) ไฟฟ้าส่องสว่างทางและที่สาธารณะยังไม่สามารถดำเนินการครอบคลุมพื้นที่ได้ทั้งหมด	- ไฟฟ้า	- ทางและที่สาธารณะในเขตเทศบาล	- ทางและที่สาธารณะมีแสงสว่างเพียงพอประชาชนได้รับความสะดวกในการสัญจรไปมาและป้องกันการเกิดอาชญากรรมได้
	๓) ชุมชนขยายมากขึ้นระบบระบายน้ำยังไม่เพียงพอ เกิดการอุดตัน ส่งกลิ่นเหม็นก่อนความรำคาญ	- ราง/ท่อระบายน้ำ	- พื้นที่ในเขตเทศบาล	- มีระบบระบายน้ำสามารถระบายน้ำได้สะดวก ไม่อุดตัน ไม่ส่งกลิ่นเหม็นก่อนความรำคาญ
	๔) ประชาชนต้องการเส้นทางในการสัญจรไปมาเพิ่มมากขึ้นและเทศบาลไม่สามารถดำเนินการได้เนื่องจากพื้นที่ยังไม่เป็นที่สาธารณะ จะดำเนินการได้ก็ต่อเมื่อต้องเป็นที่สาธารณะ	- เส้นทางคมนาคม	- เส้นทางคมนาคมที่เป็นสาธารณะและประชาชนมีความต้องการให้ดำเนินการ	- มีเส้นทางในการคมนาคมเพียงพอและประชาชนได้รับความสะดวกในการสัญจรไปมา
๒. ด้านงานส่งเสริมคุณภาพชีวิต	๑) มีการระบาดของโรคอุบัติใหม่ โรคระบาดโรคติดต่อ ๒) ประชาชนในพื้นที่ป่วยเป็นโรคเรื้อรังแนวโน้มที่เพิ่มขึ้น เช่น เบาหวาน ความดัน	- ด้านสาธารณสุข	- ในเขตเทศบาล - ประชาชนกลุ่มเสี่ยงและผู้ป่วย	ในพื้นที่ไม่มีการระบาดของโรคอุบัติใหม่ โรคระบาด โรคติดต่อ

/ยุทธศาสตร์ด้าน

ด้าน	สถานการณ์ภาพ แวดล้อม ภายนอกที่เกี่ยวข้อง	ขอบข่ายและปริมาณ ของปัญหา/ ความต้องการ	พื้นที่เป้าหมาย/ กลุ่มเป้าหมาย	ความคาดหวังและ แนวโน้มอนาคต
	๓) ปริมาณขยะมีเพิ่มมากขึ้น ๔) ประชาชนบริโภค อาหารที่ปลอดภัย ๕) ประชาชนในพื้นที่บาง รายมีที่อยู่อาศัยไม่มั่นคง แข็งแรง ๖) มีการขยายตัวของ ประชากรเพิ่มมากขึ้นทำ ให้เกิดการขยายตัวของ อาคารบ้านเรือน ประชาชนบางครัวเรือน บริโภค-บริโภคน้ำที่ยังไม่ สะอาดและมีสิ่งเจือปน เช่น จากน้ำฝน น้ำที่ไม่ได้ คุณภาพ มีตะกอน ๑) การศึกษาสื่อการเรียน การสอนยังไม่พอเพียง เด็กนักเรียนไม่ได้รับ การศึกษาต่อในระดับที่ สูงกว่าขั้นพื้นฐาน และ ขาดงบประมาณใน การศึกษา ครอบครัว ยากจน ๒) เด็กและผู้สูงอายุบาง ครอบครัว ผู้สูงอายุอยู่ ตามลำพัง และรับภาระ ในการดูแลเด็ก		- ในเขตเทศบาล - ประชาชนในเขต เทศบาล	- ปริมาณขยะและ น้ำเสียถูกกำจัดให้ หมดด้วยวิธีการที่ ถูกต้อง - ประชาชนทราบ และสามารถเลือก บริโภคอาหารที่ ปลอดภัยได้ถูกต้อง
		- ที่อยู่อาศัย	- ประชาชนในพื้นที่ ที่ได้รับความเดือน ร้อนเรื่องที่อยู่อาศัย	- ประชาชนในพื้นที่ ได้รับความช่วยเหลือ ซ่อมแซมที่อยู่ อาศัยให้มั่นคง แข็งแรง
		- ประชากร	- พื้นที่ในเขต เทศบาล	- ควบคุมการก่อสร้างอาคาร บ้านเรือนการ พิจารณาออก ใบอนุญาตเพื่อไม่ เกิดปัญหาจากการ ก่อสร้างอาคาร
		- การอุปโภค-บริโภค	- ประชาชนในเขต เทศบาล	- ประชาชนบริโภค น้ำที่สะอาดถูก สุขลักษณะ
		- สังคมในชุมชน	- เด็กนักเรียนใน เขตเทศบาล - ผู้สูงอายุและเด็ก ในเขตเทศบาล	- มีสื่อการเรียนการสอนที่พอเพียง เด็กนักเรียนได้รับการ ศึกษาที่สูงขึ้น มีงบประมาณใน การศึกษาเล่าเรียน - ผู้สูงอายุและเด็ก ได้รับการดูแลที่ดี

/ยุทธศาสตร์ด้าน

ด้าน	สถานการณ์ภาพ แวดล้อม ภายนอกที่เกี่ยวข้อง	ข้อช่วยและปริมาณ ของปัญหา/ ความต้องการ	พื้นที่เป้าหมาย/ กลุ่มเป้าหมาย	ความคาดหวังและ แนวโน้มอนาคต
	<p>๓) ผู้พิการไม่ได้รับความช่วยเหลือในดำรงชีวิต</p> <p>๔) เยาวชนและวัยรุ่นติดเกมส์ สิ่งลามก บุหรี่ เหล้า สาเสพติด และท้องก่อนวัยอันสมควร</p> <p>๕) ประชาชนกรออายุตั้งแต่ ๓๕ ขึ้นไป ไม่ได้ตรวจสุขภาพประจำปี</p> <p>๖) ประชากรส่วนมากสูบบุหรี่ และดื่มสุรา</p>		<p>- ผู้พิการในเขตเทศบาล</p> <p>- เยาวชนและวัยรุ่นในเขตเทศบาล</p> <p>- ประชาชนในเขตเทศบาลที่อายุ ๓๕ ขึ้นไป</p> <p>- ประชาชนที่สูบบุหรี่และดื่มสุรา</p>	<p>- ผู้พิการได้รับความช่วยเหลือในการดำรงชีวิตและทั่วถึง</p> <p>- เยาวชนและวัยรุ่นมีอนาคตที่ดี</p> <p>- ประชาชนที่อายุ ๓๕ ขึ้นไปได้รับการตรวจสุขภาพทุกคน</p> <p>- ประชาชนเลิกสูบบุหรี่และเลิกดื่มสุรา</p>
๓. ด้านการวางแผน การส่งเสริมการลงทุน พาณิชยกรรมและการท่องเที่ยว	<p>๑) ประชาชนไม่มีการวางแผนในการดำเนินงาน</p> <p>๒) ขาดแหล่งเงินทุนในการทำกิจการและประกอบอาชีพ</p> <p>๓) ประชาชนขาดสถานที่จำหน่ายสินค้า</p> <p>๔) ผลผลิตทางการเกษตรราคาตกต่ำ ระยะทางในการขนส่งผลผลิตไกลจากแหล่งรับซื้อ</p> <p>๕) ค่าแรงต่ำค่าครองชีพสูงขาดแคลนการจ้างงาน</p>	<p>- การวางแผน</p> <p>- การลงทุน</p> <p>- การพาณิชยกรรม</p>	<p>- ประชาชนในเขตเทศบาล</p> <p>- ประชาชนในเขตเทศบาล</p> <p>- ร้านค้าแผงลอย</p> <p>- เกษตรกรในพื้นที่</p> <p>- ผู้ประกอบอาชีพรับจ้าง</p> <p>- ประชาชนที่มีรายได้ต่ำกว่าเกณฑ์มาตรฐาน</p>	<p>- ประชาชนสามารถวางแผนการดำเนินงานได้เอง</p> <p>- มีแหล่งเงินทุนในการทำกิจการและประกอบอาชีพ</p> <p>- ร้านค้าแผงลอยมีสถานที่ในการขายจำหน่ายสินค้า</p> <p>- ผลผลิตมีราคาสูงขึ้น</p> <p>- ค่าแรงสูงขึ้นเหมาะสมกับค่าครองชีพ มีการจ้างงานมากขึ้น</p> <p>- ไม่มีครัวที่ตกเกณฑ์มาตรฐานรายได้</p>

/ยุทธศาสตร์ด้าน



๒.๔ ความเชื่อมโยงของยุทธศาสตร์ในภาพรวม

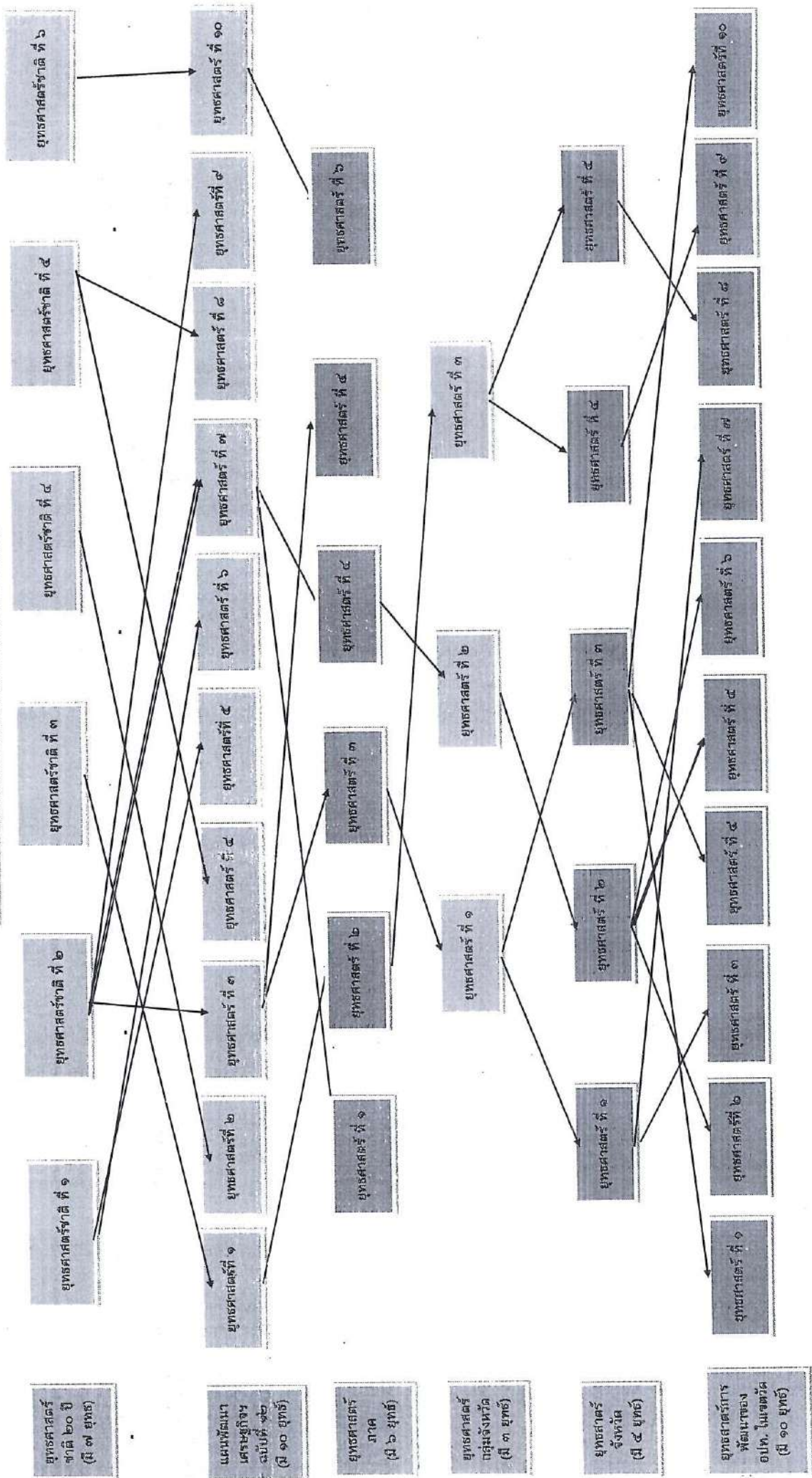

แบบ ผ. ๐๑

บัญชีสรุปโครงการพัฒนา  
แผนพัฒนาท้องถิ่น (พ.ศ.๒๕๖๑ - ๒๕๖๕)  
สำหรับ อุดหนุนองค์กรปกครองส่วนท้องถิ่น ส่วนราชการ รัฐวิสาหกิจ องค์กรประชาชน



ยุทธศาสตร์	ปี ๒๕๖๑		ปี ๒๕๖๒		ปี ๒๕๖๓		ปี ๒๕๖๔		ปี ๒๕๖๕		รวม ๕ ปี	
	จำนวนโครงการ	งบประมาณ (บาท)	จำนวนโครงการ	งบประมาณ (บาท)	จำนวนโครงการ	งบประมาณ (บาท)	จำนวนโครงการ	งบประมาณ (บาท)	จำนวนโครงการ	งบประมาณ (บาท)	จำนวนโครงการ	งบประมาณ (บาท)
๔. ยุทธศาสตร์ ด้านสาธารณสุข												
๔.๑ แผนงาน สาธารณสุข												
รวม			๑๒	๑,๗๕๐,๐๐๐	๔	๘๖๐,๐๐๐	๓	๒๗๐,๐๐๐	๒๓	๒,๘๘๐,๐๐๐		
๕. ยุทธศาสตร์ ด้านการจัดการขยะชุมชน												
สังคมและรักษาความสงบเรียบร้อย												
๕.๑ แผนงาน รักษาความสงบภายใน			๑๒	๑,๓๘๐,๐๐๐	๗	๘๘๐,๐๐๐	๗	๘๘๐,๐๐๐	๒๖	๓,๑๕๐,๐๐๐		
๕.๒ แผนงาน สร้างความเข้มแข็งให้กับชุมชน			๖	๕๕๐,๐๐๐	๓	๓๕๐,๐๐๐	๑	๒๐,๐๐๐	๑๐	๙๒๐,๐๐๐		
รวม			๑๘	๑,๙๓๐,๐๐๐	๑๐	๑,๒๓๐,๐๐๐	๘	๑,๐๐๐,๐๐๐	๓๖	๔,๐๖๐,๐๐๐		
๖. ยุทธศาสตร์ ด้านการจัดการและอนุรักษ์ทรัพยากรธรรมชาติและสิ่งแวดล้อม												
๖.๑ แผนงาน สาธารณสุข												
รวม			๗	๓๘๐,๐๐๐	๖	๔๒๐,๐๐๐	๑	๕,๐๐๐,๐๐๐	๑๔	๕,๘๐๐,๐๐๐		
๗. ยุทธศาสตร์ ด้านการเสริมสร้างธรรมาภิบาลในการบริหารจัดการบ้านเมืองที่ดี												
๗.๑ แผนงาน บริหารงานทั่วไป			๒๒	๔,๕๗๐,๐๐๐	๑๗	๓,๖๐๐,๐๐๐	๑๑	๒,๕๕๐,๐๐๐	๕๐	๑๐,๕๒๐,๐๐๐		
รวม			๑๖๕	๔๑,๓๐๐,๐๐๐	๑๕๔	๓๗,๑๙๐,๐๐๐	๘๐	๒๕,๘๗๐,๐๐๐	๓๕๖	๑๐๔,๒๕๕,๐๐๐		

## บัญชีสรุปโครงการพัฒนา

แผนพัฒนาท้องถิ่นสี่ปี (พ.ศ.๒๕๖๑ - ๒๕๖๔)

สำหรับ ประสานโครงการพัฒนาองค์การบริหารส่วนจังหวัด

	ปี ๒๕๖๑		ปี ๒๕๖๒		ปี ๒๕๖๓		ปี ๒๕๖๔		ปี ๒๕๖๕		รวม ๕ ปี	
	จำนวนโครงการ	งบประมาณ (บาท)	จำนวนโครงการ	งบประมาณ (บาท)	จำนวนโครงการ	งบประมาณ (บาท)	จำนวนโครงการ	งบประมาณ (บาท)	จำนวนโครงการ	งบประมาณ (บาท)	จำนวนโครงการ	งบประมาณ (บาท)
ยุทธศาสตร์												
๑) ยุทธศาสตร์ด้านโครงสร้างพื้นฐาน												
๑.๑ แผนงานอุตสาหกรรมและการโยธา												
รวม			๔๒	๑,๒๓๕,๐๐๐,๐๐๐	๔๒	๑,๒๓๕,๐๐๐,๐๐๐	๔๒	๑,๒๓๕,๐๐๐,๐๐๐	๔๒	๑,๒๓๕,๐๐๐,๐๐๐	๑๖๖	๓,๑๔๕,๐๐๐,๐๐๐
๒) ยุทธศาสตร์ด้านการพัฒนาเศรษฐกิจ												
๒.๑ แผนงาน การเกษตร												
รวม												
๓) ยุทธศาสตร์ด้านการพัฒนาคุณภาพคนและสังคมแห่งภูมิปัญญาและการเรียนรู้												
๓.๑ แผนงาน กีฬาและนันทนาการ												
๓.๒ แผนงาน สังคมสงเคราะห์												
๓.๓ แผนงาน การศึกษา												
รวม												
๔. ยุทธศาสตร์ ด้านสาธารณสุข												
๔.๑ แผนงาน สาธารณสุข												
รวม												

แบบ ผ ๐๒

รายละเอียดโครงการพัฒนา

แผนพัฒนาท้องถิ่น (พ.ศ.๒๕๖๑-๒๕๖๕)

เทศบาลตำบลบ้านเตือ อำเภอเมือง จังหวัดหนองคาย

รายละเอียดโครงการพัฒนา

แผนพัฒนาท้องถิ่น (๒๕๖๑ - ๒๕๖๕)

เทศบาลตำบลบ้านเตือ อำเภอเมือง จังหวัดหนองคาย

ก. ยุทธศาสตร์จังหวัดที่ ๓ ยกระดับมาตรฐาน การผลิต การค้า การลงทุน การท่องเที่ยว และการบริการ มุ่งสู่ประชาคมอาเซียน

ข. ยุทธศาสตร์การพัฒนาขององค์กรปกครองส่วนท้องถิ่นในเขตจังหวัดที่ ๑ ด้านโครงสร้างพื้นฐาน

๑. ยุทธศาสตร์ ด้านโครงสร้างพื้นฐาน

แผนงาน อุตสาหกรรมและการโยธา

ที่	โครงการ	วัตถุประสงค์	เป้าหมาย (ผลผลิตของงาน)	งบประมาณและที่มา					ตัวชี้วัด (KPI)	ผลลัพธ์ที่คาดว่าจะได้รับ	หน่วยงานรับผิดชอบ
				๒๕๖๑ (บาท)	๒๕๖๒ (บาท)	๒๕๖๓ (บาท)	๒๕๖๔ (บาท)	๒๕๖๕ (บาท)			
๑	โครงการก่อสร้างถนน คลส. หมู่ที่ ๑ (ถนนพอย ภายในหมู่บ้าน)	เพื่อให้การสัญจรไปมาสะดวกยิ่งขึ้น	กว้าง ๕.๐๐ เมตร ยาว ๘๒.๕๐ เมตร หนา ๐.๑๕ เมตร			๓๗๐,๙๐๐ เทศบาล			ร้อยละ ๘๐ ของประชาชนพึงพอใจ	ทำให้ประชาชนมีการสัญจรไปมาสะดวกยิ่งขึ้น	กองช่าง
๒	โครงการก่อสร้างถนน คลส. หมู่ที่ ๓ (เชื่อมต่อกับสายเดิม)	เพื่อให้การสัญจรไปมาสะดวกยิ่งขึ้น	กว้าง ๕.๐๐ เมตร ยาว ๑๘๗.๐๐ เมตร หนา ๐.๑๕ เมตร			๕๗๗,๕๐๐ เทศบาล			ร้อยละ ๘๐ ของประชาชนพึงพอใจ	ทำให้ประชาชนมีการสัญจรไปมาสะดวกยิ่งขึ้น	กองช่าง
๓	โครงการก่อสร้างร่องระบายน้ำพร้อมฝาปิด คลส. หมู่ ๔ ซอย ๒๔	เพื่อให้การระบายน้ำที่สะดวกและน้ำไม่ท่วมขัง	กว้าง ๐.๓๐ เมตร ยาว ๙๗.๐๐ เมตร ลึกเฉลี่ย ๐.๓๐ เมตร			๒๓๘,๔๐๐ เทศบาล			ร้อยละ ๘๐ ของประชาชนพึงพอใจ	ทำให้มีการระบายน้ำที่สะดวกและน้ำไม่ท่วมขัง	กองช่าง
๔	โครงการก่อสร้างร่องระบายน้ำพร้อมฝาปิด คลส. หมู่ ๕ (ระหว่างซอย ๔๒ และซอย ๔๓)	เพื่อให้การระบายน้ำที่สะดวกมากขึ้น	กว้าง ๐.๓๐ เมตร ยาว ๒๕๕ ม. ลึกเฉลี่ย ๐.๓๐ เมตร			๖๒๕,๙๐๐ เทศบาล			ร้อยละ ๘๐ ของประชาชนพึงพอใจ	ทำให้การระบายน้ำสะดวกยิ่งขึ้น	กองช่าง
๕	โครงการต่อเติมห้องข้อมูลข่าวสาร ทต. บ้านเตือ	เพื่อใช้เป็นห้องบริการข้อมูลข่าวสาร ต่างๆให้แก่ประชาชน	งานกระเบื้องอรอมิเนียม จำนวน ๑๘.๕๐ ตร.ม ประตูกระจกบานเลื่อน ๑ ชุด	๓๘,๕๐๐ เทศบาล					ร้อยละ ๘๐ ของประชาชนพึงพอใจ	ทำให้การระบายน้ำสะดวกยิ่งขึ้น	กองช่าง

ที่	โครงการ	วัตถุประสงค์	เป้าหมาย (ผลผลิตของงาน)	งบประมาณและที่มา						ตัวชี้วัด (KPI)	ผลลัพธ์ที่คาดว่าจะได้รับ	หน่วยงานรับผิดชอบ
				๒๕๖๑ (บาท)	๒๕๖๒ (บาท)	๒๕๖๓ (บาท)	๒๕๖๔ (บาท)	๒๕๖๕ (บาท)				
๖	โครงการปรับปรุงอัมเขม ถนนสุราษฎร์(ถนนหลังสถานี โรงพยาบาลปากกลาย) หมู่ ๖	เพื่อให้มีการขนย้าย สินค้าทางกึ่งเกษตร ที่สะดวกและ ปลอดภัยมากขึ้น	ปริมาณลูกรังไม่น้อย กว่า ๖๗๕ ต.บ.ม.	๙๙,๐๐๐ เทศบาล					ร้อยละ๘๐ของ ประชาชนพึงพอใจ	ทำให้ประชาชน สะดวกสอยในการ เดินทาง	กองช่าง	
๗	โครงการปรับปรุงถนน คลล. หมู่ที่๗	เพื่อให้การสัญจรไป มาสะดวกยิ่งขึ้น	กว้าง ๔.๐๐ เมตร ยาว ๑๘๐.๐๐เมตร หนา ๐.๑๕ เมตร	๓๗๓,๔๐๐ เทศบาล					ร้อยละ๘๐ของ ประชาชนพึงพอใจ	ทำให้ประชาชนมีการ สัญจรไปมาสะดวก ยิ่งขึ้น	กองช่าง	
๘	โครงการก่อสร้างถนน คลล. หมู่ที่๙ สายดอนจิก-หนองผือ	เพื่อให้การสัญจรไป มาสะดวกยิ่งขึ้น	กว้าง ๔.๐๐ เมตร ยาว ๒๕๕เมตร หนา ๐.๑๕ เมตร	๖๐๗,๒๐๐ เทศบาล					ร้อยละ๘๐ของ ประชาชนพึงพอใจ	เพื่อให้การสัญจรไป มาสะดวกยิ่งขึ้น	กองช่าง	
๙	โครงการปรับปรุงร่อง ระบายน้ำด้วยพร้อมฝาปิด หมู่ที่๑๑	เพื่อให้มีการระบาย น้ำที่สะดวกมากขึ้น	กว้าง ๐.๓๐ เมตร ยาว ๑๔๒.๘๐ เมตร ลึกเฉลี่ย๐.๓๐ เมตร.	๓๖๖,๗๐๐ เทศบาล					ร้อยละ๘๐ของ ประชาชนพึงพอใจ	ทำให้การระบายน้ำ สะดวกยิ่งขึ้น	กองช่าง	
๑๐	โครงการปรับปรุงถนน คลล.หมู่๑๒(สายหลัง โรงเรียนหัวหวาดา)	เพื่อให้การสัญจรไป มาสะดวกยิ่งขึ้น	กว้าง ๔.๐๐ เมตร ยาว ๑๔๘.๐๐ เมตร หนา ๐.๑๕	๓๐๗,๑๐๐ เทศบาล					ร้อยละ๘๐ของ ประชาชนพึงพอใจ	ทำให้ประชาชนมีการ สัญจรไปมาสะดวก ยิ่งขึ้น	กองช่าง	
๑๑	โครงการก่อสร้างถนน คลล. หมู่๑๓(ถนนเส้นริมแม่น้ำ โขง ช.๑๔)	เพื่อให้การสัญจรไป มาสะดวกยิ่งขึ้น	กว้าง ๔.๐๐ เมตร ยาว ๕๗.๐๐เมตร หนา ๐.๑๕ เมตร	๑๑๙,๓๐๐ เทศบาล					ร้อยละ๘๐ของ ประชาชนพึงพอใจ	เพื่อให้การสัญจรไป มาสะดวกยิ่งขึ้น	กองช่าง	
๑๒	โครงการก่อสร้างประตูเปิด- ปิด น้ำห้วยมะนาวและห้วย กบราง หมู่๙	เพื่อควบคุมการเปิด ปิดน้ำ	จำนวน ๑ โครงการ				๑๐๐,๐๐๐ เทศบาล		ร้อยละ๘๐ของ ประชาชนพึงพอใจ	ทำให้มีการควบคุม การเปิด-ปิดน้ำได้ มากขึ้น	กองช่าง	



แผนงาน อุตสาหกรรมและการโยธา

ที่	โครงการ	วัตถุประสงค์	เป้าหมาย (ผลผลิตของงาน)	งบประมาณและที่มา						ตัวชี้วัด (KPI)	ผลลัพธ์ที่คาดว่าจะได้รับ	หน่วยงานรับผิดชอบ
				๒๕๖๑ (บาท)	๒๕๖๒ (บาท)	๒๕๖๓ (บาท)	๒๕๖๔ (บาท)	๒๕๖๕ (บาท)				
๑๓	โครงการก่อสร้างถนน คสล. หมู่ที่๑๔	เพื่อให้การสัญจรไปมาสะดวกยิ่งขึ้น	กว้าง ๕.๐๐ เมตร ยาว ๒๘๐ เมตร หนา ๐.๑๕ เมตร			๕๗๙,๗๐๐ เทศบาล			ร้อยละ๘๐ของประชาชนพึงพอใจ	ทำให้ประชาชนได้ใช้ประโยชน์ในการสัญจรไปมาสะดวกยิ่งขึ้น	กองช่าง	
๑๔	โครงการก่อสร้างถนน คสล. หมู่ที่๑๕ (ถนนทางกรมเกษตร ปันเตือ-หมากก่อง)	เพื่อให้การสัญจรไปมาสะดวกยิ่งขึ้น	กว้าง ๕.๐๐ เมตร ยาว ๕๕ เมตร หนา ๐.๑๕ เมตร			๑๔๑,๖๐๐ เทศบาล			ร้อยละ๘๐ของประชาชนพึงพอใจ	ทำให้ประชาชนสะดวกและปลอดภัยในการสัญจร	กองช่าง	
๑๕	โครงการก่อสร้างร่องระบายน้ำพร้อมฝาปิด หมู่ที่๑๖	เพื่อให้มีการระบายน้ำที่สะดวกมากขึ้น	กว้าง ๐.๓๐ เมตร ยาว ๘๖.๕๐ เมตร ลึก ๐.๓๐ เมตร			๒๑๒,๙๐๐ เทศบาล			ร้อยละ๘๐ของประชาชนพึงพอใจ	เพื่อให้มีการระบายน้ำที่สะดวกมากขึ้น	กองช่าง	
๑๖	โครงการเปลี่ยนระบบไฟฟ้า ซึ่งได้แก่ฟลเป็น๓ เฟส สาย โนมต้อง หมู่ที่๒	เพื่อขยายเขตไฟฟ้า สาธารณะใช้ ประชาชนได้ใช้อย่างทั่วถึง	ยาว ๕๐๐.๐๐ เมตร			๑๐๐,๐๐๐ เทศบาล			ร้อยละ๘๐ของประชาชนพึงพอใจ	เพื่อขยายเขตไฟฟ้า สาธารณะใช้ประชาชนได้ใช้อย่างทั่วถึง	กองช่าง	
๑๗	โครงการขยายเขตไฟฟ้าแรงต่ำ (สายตงหอน-คอนตุม) หมู่ที่๘	เพื่อขยายเขตไฟฟ้า สาธารณะใช้ ประชาชนได้ใช้อย่างทั่วถึง	ยาว ๕๐๐.๐๐ เมตร			๑๐๐,๐๐๐ เทศบาล			ร้อยละ๘๐ของประชาชนพึงพอใจ	ประชาชนได้มีไฟฟ้าใช้ได้อย่างเพียงพอและอย่างทั่วถึง	กองช่าง	
๑๘	โครงการขยายเขตไฟฟ้าแรงต่ำ หมู่ที่๑๐	เพื่อขยายเขตไฟฟ้า สาธารณะใช้ ประชาชนได้ใช้อย่างทั่วถึง	ยาว ๕๐๐.๐๐ เมตร			๑๐๐,๐๐๐ เทศบาล			ร้อยละ๘๐ของประชาชนพึงพอใจ	ประชาชนได้มีไฟฟ้าใช้ได้อย่างเพียงพอและอย่างทั่วถึง	กองช่าง	
๑๙	โครงการขยายเขตไฟฟ้าแรงต่ำ หมู่ที่๑๓	เพื่อขยายเขตไฟฟ้า สาธารณะใช้ ประชาชนได้ใช้อย่างทั่วถึง	ยาว ๕๐๐.๐๐ เมตร			๑๐๐,๐๐๐ เทศบาล			ร้อยละ๘๐ของประชาชนพึงพอใจ	ประชาชนได้มีไฟฟ้าใช้ได้อย่างเพียงพอและอย่างทั่วถึง	กองช่าง	

แผนงาน อุดสาหกรรมและการโยธา

ที่	โครงการ	วัตถุประสงค์	เป้าหมาย (ผลผลิตของงาน)	งบประมาณและที่มา						ตัวชี้วัด (KPI)	ผลลัพธ์ที่คาดว่าจะได้รับ	หน่วยงานรับผิดชอบ
				๒๕๖๑ (บาท)	๒๕๖๒ (บาท)	๒๕๖๓ (บาท)	๒๕๖๔ (บาท)	๒๕๖๕ (บาท)				
๒๐	โครงการต่อเติมอาคารสำนักงาน ทต.บ้านเตี๋ย ๒ ช้าง (พร้อมทาสีอาคารสำนักงาน)	เพื่อให้มีพื้นที่ในการใช้ปฏิบัติงานบริการแก่ประชาชน	กว้าง ๔.๐๐ เมตร ยาว ๘.๐๐ เมตร ไม่น้อยกว่า ๒.๕๐ ม.			๑,๑๐๐,๐๐๐ เทศบาล	๕๐,๐๐๐ เทศบาล	๕๐,๐๐๐ เทศบาล	ร้อยละ๘๐ของประชาชนพึงพอใจ	ให้มีพื้นที่ในการใช้ปฏิบัติงานบริการแก่ประชาชน	กองช่าง	
๒๑	โครงการปรับปรุงซ่อมแซมคันน้ำสี่(เสริมโหลกลอง๒ ช้าง) สถานีสูบน้ำด้วยไฟฟ้าบ้านเตี๋ย-หมากก่อง หมู่ที่๑๕	เพื่อให้ประชาชนเข้าใช้ในการเกษตรที่เพียงพอ	กว้าง ๐.๑๕ เมตร สูง ๐.๒๐ เมตร ๓๕๐เมตร			๕๐,๐๐๐ เทศบาล	๕๐,๐๐๐ เทศบาล	๕๐,๐๐๐ เทศบาล	ร้อยละ๘๐ของประชาชนพึงพอใจ	เพื่อให้ประชาชนเข้าใช้ในการเกษตรที่เพียงพอ	กองช่าง	
๒๒	โครงการปรับปรุงซ่อมแซมป้ายสำนักงานพร้อมทาสีรั้วด้านหน้า สำนักงานเทศบาล ทต.บ้านเตี๋ย	เพื่อให้มีป้ายสำนักงานที่ใช้งานดีเสมอ	จำนวน ๑ โครงการ			๒๕๐,๐๐๐ เทศบาล	๒๕๐,๐๐๐ เทศบาล	๒๕๐,๐๐๐ เทศบาล	ร้อยละ๘๐ของประชาชนพึงพอใจ	ทำให้ประชาชนในการสะดวกในการเดินทาง	กองช่าง	
๒๓	โครงการต่อเติมบ่อพักน้ำชลประทานระบบท่อ หมู่ที่๕	เพื่อให้ประชาชนมีน้ำใช้ที่เพียงพอ	จำนวน ๑ โครงการ			๑,๕๐๐,๐๐๐ เทศบาล	๑,๕๐๐,๐๐๐ เทศบาล	๑,๕๐๐,๐๐๐ เทศบาล	ร้อยละ๘๐ของประชาชนพึงพอใจ	ทำให้ประชาชนมีน้ำใช้ในการทำการเกษตรที่เพียงพอ	กองช่าง	
๒๔	โครงการก่อสร้างถนน คสล. (หน้าหนองยาง)เพื่อปรับปรุงภูมิทัศน์สวนสาธารณะหนองยาง	เพื่อให้เกิดความสวยงามและเป็นที่พักผ่อนหย่อนใจ	ถนนกว้าง ๕ เมตร ยาว ๕๐๐ เมตร ทน๑๐.๑๕ เมตร			๑,๒๘๓,๐๐๐ เทศบาล	๑,๐๐๐,๐๐๐ เทศบาล	๘๐๐,๐๐๐ เทศบาล	ร้อยละ๘๐ของประชาชนพึงพอใจ	ทำใหม่สถานที่พักผ่อนหย่อนใจในตำบล	สำนักปลัด	
๒๕	โครงการปรับปรุงภูมิทัศน์สถานที่ราชการ	เพื่อให้เกิดความสวยงามและเป็นที่พักผ่อนหย่อนใจ	จำนวน ๑ แห่ง			๒๐๐,๐๐๐ เทศบาล	๒๐๐,๐๐๐ เทศบาล	๒๐๐,๐๐๐ เทศบาล	ร้อยละ๘๐ของประชาชนพึงพอใจ	ทำให้มีสถานที่พักผ่อนหย่อนใจในตำบล	สำนักปลัด	

แผนงาน อุตสาหกรรมและการโยธา

ที่	โครงการ	วัตถุประสงค์	เป้าหมาย (ผลผลิตของงาน)	งบประมาณและที่มา					ตัวชี้วัด (KPI)	ผลลัพธ์ที่คาดว่าจะได้รับ	หน่วยงานรับผิดชอบ
				๒๕๖๑ (บาท)	๒๕๖๒ (บาท)	๒๕๖๓ (บาท)	๒๕๖๔ (บาท)	๒๕๖๕ (บาท)			
๒๖	โครงการพัฒนาน้ำบาดาลเพื่อเกษตร หมู่ที่๕	เพื่อให้ประชาชนมีน้ำใช้ที่เพียงพอ	จำนวน ๑ โครงการ			๒,๐๐๐,๐๐๐ เทศบาล			ร้อยละ๘๐ของประชาชนพึงพอใจ	ทำให้ประชาชนมีน้ำใช้ในการทำการเกษตรที่เพียงพอ	กองช่าง
๒๗	โครงการพัฒนาน้ำบาดาลเพื่อการเกษตร หมู่ที่๑๒	เพื่อให้ประชาชนมีน้ำใช้ที่เพียงพอ	จำนวน ๑ โครงการ			๒,๐๐๐,๐๐๐ เทศบาล			ร้อยละ๘๐ของประชาชนพึงพอใจ	ทำให้ประชาชนมีน้ำใช้ในการทำการเกษตรที่เพียงพอ	กองช่าง
๒๘	โครงการก่อสร้างโรงจอดรถบริเวณ ศพด.บ้านเตือ	เพื่อให้มีสถานที่จอดรถเพียงพอและเหมาะสม	กว้าง ๗.๐๐ เมตร ยาว ๒๔.๐๐ เมตร สูงไม่น้อยกว่า ๒.๕๐ เมตร			๕๐๐,๐๐๐ เทศบาล			ร้อยละ๘๐ของประชาชนพึงพอใจ	เพื่อให้มีสถานที่จอดรถเพียงพอและเหมาะสม	กองช่าง
๒๙	โครงการก่อสร้างอ่างล้างจานพร้อมหลังคา ศพด.บ้านพรก,หัวหาด,	เพื่อให้ถูกสุขลักษณะที่ต่อเด็กเล็ก	จำนวน ๑ โครงการ			๒๐,๐๐๐ เทศบาล			ร้อยละ๘๐ของประชาชนพึงพอใจ	เพื่อให้ถูกสุขลักษณะที่ต่อเด็กเล็ก	กองการศึกษา
๓๐	โครงการปรับปรุง..... ศพด.บ้านเตือ	เพื่อให้ประชาชนมีน้ำใช้ในการเกษตร	จำนวน ๑ โครงการ			๕๐,๐๐๐ เทศบาล			ร้อยละ๘๐ของประชาชนพึงพอใจ	เพื่อให้ประชาชนมีน้ำใช้ในการเกษตร	กองการศึกษา

แผนงาน อุตสาหกรรมและการโยธา

ที่	โครงการ	วัตถุประสงค์	เป้าหมาย (ผลผลิตของงาน)	งบประมาณและที่มา						ตัวชี้วัด (KPI)	ผลลัพธ์ที่คาดว่าจะได้รับ	หน่วยงานรับผิดชอบ
				๒๕๖๑ (บาท)	๒๕๖๒ (บาท)	๒๕๖๓ (บาท)	๒๕๖๔ (บาท)	๒๕๖๕ (บาท)				
๓๑	โครงการก่อสร้างถนน คล. หมู่๕	เพื่อให้เกิดการสัญจรไปมาสะดวกยิ่งขึ้น	กว้าง ๔.๐๖ เมตร ยาว ๒๐๐.๐๐ เมตร หน้า ๐.๑๕ เมตร				๓๐๐,๐๐๐ เทศบาล		ร้อยละ๘๐ของประชาชนพึงพอใจ	ทำให้ทั้งประชาชนมีการสัญจรไปมาสะดวกยิ่งขึ้น	กองช่าง	
๓๒	โครงการขยายเขตไฟฟ้าแรงต่ำ	เพื่อให้มีไฟฟ้าใช้ที่เพียงพอ	ระยะทาง ๕๐๐ เมตร				๑๐๐,๐๐๐ เทศบาล		ร้อยละ๘๐ของประชาชนพึงพอใจ	ทำให้ไม่มีน้ำท่วมขัง และมีกระแสระบบสายน้ำได้ดียิ่งขึ้น	กองช่าง	
๓๓	โครงการก่อสร้างประตูเปิด-ปิด ดอนอ้อมแก้ว	เพื่อเป็นการใช้เนกาควบคุมการเปิด,ปิดน้ำ	จำนวน ๑ โครงการ			๕๐๐,๐๐๐ เทศบาล			ร้อยละ๘๐ของประชาชนพึงพอใจ	เพื่อเก็บกักน้ำไว้ใช้ในการทำเกษตรที่เพียงพอ	กองช่าง	
๓๔	โครงการขุดลอกท่อระบายน้ำท่วมขัง	เพื่อให้มีการระบายน้ำที่ท่วมขัง	จำนวน ๑ โครงการ			๒๕๐,๐๐๐ เทศบาล			ร้อยละ๘๐ของประชาชนพึงพอใจ	ทำให้ไม่มีน้ำท่วมขัง และมีกระแสระบายน้ำได้ดีขึ้น	กองช่าง	
๓๕	โครงการปรับปรุงชุดลอกคลองหนองแดง,หนองปลาแก้ว,หนองหวาย	เพื่อเก็บกักไว้ใช้ด้านการเกษตร	จำนวน ๑ โครงการ			๕๐๐,๐๐๐ เทศบาล			ร้อยละ๘๐ของประชาชนพึงพอใจ	เพื่อเก็บกักน้ำไว้ใช้ด้านการเกษตร	กองช่าง	

แผนงาน วัตถุประสงค์และกลยุทธ์

ที่	โครงการ	วัตถุประสงค์	เป้าหมาย (ผลผลิตของงาน)	งบประมาณและที่มา					ตัวชี้วัด (KPI)	ผลลัพธ์ที่คาดว่าจะได้รับ	หน่วยงานรับผิดชอบ
				๒๕๖๑ (บาท)	๒๕๖๒ (บาท)	๒๕๖๓ (บาท)	๒๕๖๔ (บาท)	๒๕๖๕ (บาท)			
๓๖	โครงการก่อสร้างประตู เปิดหนองสองห้อง หมู่ที่๓	เพื่อเก็บกักน้ำไว้ให้ประชาชนมีน้ำใช้ที่เพียงพอในการทำการเกษตร	จำนวน ๑ โครงการ				๓๕๐,๐๐๐ เทศบาล		ร้อยละ๘๐ของประชาชนพึงพอใจ	ประชาชนมีน้ำใช้ที่เพียงพอในการทำการเกษตร	กองช่าง
๓๗	โครงการก่อสร้างรองระบายน้ำ เสียบอบหมู่บ้าน หมู่ที่๓	เพื่อให้เกิดการระบายน้ำเสียได้สะดวกยิ่งขึ้น	ยาว ๑๓๐ เมตร				๒๐๐,๐๐๐ เทศบาล		ร้อยละ๘๐ของประชาชนพึงพอใจ	ทำให้มีการระบายน้ำเสียได้สะดวกยิ่งขึ้น	กองช่าง
๓๘	โครงการปรับปรุงถนนลูกรังเพื่อการเกษตร หมู่ที่๑๓	เพื่อให้ประชาชนมีการสัญจรที่สะดวกและปลอดภัย	ยาว ๑,๕๐๐ เมตร				๕๐๐,๐๐๐ เทศบาล		ร้อยละ๘๐ของประชาชนพึงพอใจ	ทำให้ประชาชนเดินทางได้สะดวกยิ่งขึ้น	กองช่าง
๓๙	โครงการปรับปรุงถนนลูกรัง หมู่ที่๔	เพื่อให้ประชาชนมีการสัญจรที่สะดวกและปลอดภัย	ยาว ๑,๕๐๐ เมตร				๕๐๐,๐๐๐ เทศบาล		ร้อยละ๘๐ของประชาชนพึงพอใจ	ทำให้ประชาชนเดินทางได้สะดวกยิ่งขึ้น	กองช่าง
๔๐	โครงการก่อสร้างถนน คสล. หมู่ที่๕(ซอยโรงน้ำแข็งหนองยาง)	เพื่อให้ประชาชนมีการสัญจรที่สะดวกและปลอดภัย	กว้าง ๔.๐๐ เมตร ยาว ๒๐๐.๐๐ เมตร หนา ๐.๑๕ เมตร				๕๐๐,๐๐๐ เทศบาล		ร้อยละ๘๐ของประชาชนพึงพอใจ	ทำให้หมู่บ้านมีสถานที่ให้บริการในงานต่างๆของชุมชน มากยิ่งขึ้น	กองช่าง

แผนงาน อุตสาหกรรมและการโยธา

ที่	โครงการ	วัตถุประสงค์	เป้าหมาย (ผลผลิตของงาน)	งบประมาณและที่มา					ตัวชี้วัด (KPI)	ผลลัพธ์ที่คาดว่าจะได้รับ	หน่วยงานรับผิดชอบ
				๒๕๖๑ (บาท)	๒๕๖๒ (บาท)	๒๕๖๓ (บาท)	๒๕๖๔ (บาท)	๒๕๖๕ (บาท)			
๔๑	โครงการก่อสร้างถนนลูกรัง หมู่ ๖	เพื่อให้ประชาชนมีถนนสัญจรที่สะดวกและปลอดภัย	ระยะทาง ๑,๐๐๐ เมตร				๓๐๐,๐๐๐ เทศบาล		ร้อยละ ๘๐ ของประชาชนพึงพอใจ	ประชาชนมีถนนสัญจรที่สะดวกและปลอดภัยมากยิ่งขึ้น	กองช่าง
๔๒	โครงการปรับปรุงถนนลูกรังทางคู่ขนานภายในหมู่บ้าน หมู่ ๗ ที่ ๗	เพื่อให้ประชาชนมีถนนสัญจรที่สะดวกและปลอดภัย	ยาว ๒,๐๐๐ เมตร				๒๐๐,๐๐๐ เทศบาล		ร้อยละ ๘๐ ของประชาชนพึงพอใจ	ประชาชนมีถนนสัญจรที่สะดวกและปลอดภัยยิ่งขึ้น	กองช่าง
๔๓	โครงการก่อสร้างร่องระบายน้ำรูปตัวยูภายในหมู่บ้าน หมู่ ๗ ที่ ๗	เพื่อป้องกันการระบายน้ำที่สะดวกมากยิ่งขึ้น	กว้าง ๐.๔๐ เมตร, ลึก ๐.๕๐ เมตร ยาว ๒๐๐ เมตร				๔๐๐,๐๐๐ เทศบาล		ร้อยละ ๘๐ ของประชาชนพึงพอใจ	ทำให้มีการระบายน้ำที่สะดวกมากยิ่งขึ้น	กองช่าง
๔๔	โครงการก่อสร้างถนนลูกรังเพื่อการเกษตร หมู่ ๗ ที่ ๘	เพื่อให้ประชาชนขนย้ายสินค้าการเกษตรที่สะดวกและปลอดภัย	กว้าง ๔.๐๐ เมตร ยาว ๒๐๐.๐๐ เมตร หน้า ๐.๐๕ เมตร				๔๐๐,๐๐๐ เทศบาล		ร้อยละ ๘๐ ของประชาชนพึงพอใจ	ทำให้ประชาชนมีถนนที่ปลอดภัยในการเดินทางสะดวกยิ่งขึ้น	กองช่าง
๔๕	โครงการก่อสร้างถนน คสล. หมู่ ๖ (เริ่มคลองส่งน้ำบ้านพวก-หัวหวาด)	เพื่อให้ประชาชนมีการเดินทางที่สะดวกขึ้น	กว้าง ๔.๐๐ เมตร ยาว ๒๐๐.๐๐ เมตร หน้า ๐.๑๕ เมตร				๔๐๐,๐๐๐ เทศบาล		ร้อยละ ๘๐ ของประชาชนพึงพอใจ	ทำให้ประชาชนเดินทางที่สะดวกยิ่งขึ้น	กองช่าง

แผนงาน อุตสาหกรรมและการโยธา

ที่	โครงการ	วัตถุประสงค์	เป้าหมาย (ผลผลิตของงาน)	งบประมาณและที่มา					ตัวชี้วัด (KPI)	ผลลัพธ์ที่คาดว่าจะได้รับ	หน่วยงานรับผิดชอบ
				๒๕๖๑ (บาท)	๒๕๖๒ (บาท)	๒๕๖๓ (บาท)	๒๕๖๔ (บาท)	๒๕๖๕ (บาท)			
๖๐	โครงการติดตั้งไฟฟ้าแสงจันทร์ส่องสว่างตามถนน สาย ๒๑๒ (หนองคาย-โพนพิสัย)	เพื่อความปลอดภัยในชีวิตของประชาชน	ระยะทาง ๑๐ กม.				๑๐๐,๐๐๐ เทศบาล		ร้อยละ ๘๐ ของประชาชนพึงพอใจ	ทำให้ประชาชนได้รับความปลอดภัย	กองช่าง
๖๑	โครงการขยายเขตไฟฟ้า ขนาด ๓ เฟสพร้อมแปลงหม้อแปลงไฟฟ้า หมู่ ๑๐	เพื่อขยายเขตไฟฟ้า สาธารณะใช้ ประชาชนได้ใช้อย่างทั่วถึง	ยาว ๑,๐๐๐ เมตร				๑๐๐,๐๐๐ เทศบาล		ร้อยละ ๘๐ ของประชาชนพึงพอใจ	ทำให้ประชาชนมีไฟฟ้า ที่เพียงพอเพิ่มขึ้น	กองช่าง
๖๒	โครงการติดตั้งไฟฟ้าส่องสว่างตามซอยหมู่บ้าน หมู่ ๑-๑๖	เพื่อความปลอดภัยในชีวิตและทรัพย์สินของประชาชน	ยาว ๕๐๐.๐๐ เมตร			๕๐๐,๐๐๐ เทศบาล		ร้อยละ ๘๐ ของประชาชนพึงพอใจ	ทำให้ประชาชนมีความปลอดภัยในชีวิตและทรัพย์สินเพิ่มขึ้น	กองช่าง	
๖๓	โครงการเพิ่มสายไฟฟ้าเดิมหมู่ ๓ จาก ๒ สายเป็น ๔ สาย	เพื่อขยายเขตไฟฟ้าให้เหมาะสมกับการใช้งาน	จำนวน ๑ หมู่บ้าน				๕๐๐,๐๐๐ เทศบาล		ร้อยละ ๘๐ ของประชาชนพึงพอใจ	ทำให้ประชาชนมีไฟฟ้าใช้เพิ่มขึ้น	กองช่าง
๖๔	โครงการขยายไฟฟ้าเพื่อการเกษตร หมู่ ๔	เพื่อขยายเขตไฟฟ้า สาธารณะ	ยาว ๕๐๐.๐๐ เมตร				๕๐๐,๐๐๐ เทศบาล		ร้อยละ ๘๐ ของประชาชนพึงพอใจ	ทำให้ประชาชนมีไฟฟ้าใช้เพิ่มขึ้น	กองช่าง
๖๕	โครงการขยายเขตไฟฟ้าแรงต่ำ หมู่ที่ ๘ (สายตงสะท้อน-ดอนตูม)	เพื่อขยายเขตไฟฟ้า สาธารณะใช้ ประชาชนได้ใช้อย่างทั่วถึง	ยาว ๕๐๐.๐๐ เมตร			๑๐๐,๐๐๐ เทศบาล		ร้อยละ ๘๐ ของประชาชนพึงพอใจ	ทำให้ประชาชนมีไฟฟ้าเพิ่มขึ้น	กองช่าง	

แผนงาน อุตสาหกรรมและการโยธา

ที่	โครงการ	วัตถุประสงค์	เป้าหมาย (ผลผลิตของงาน)	งบประมาณและที่มา						ตัวชี้วัด (KPI)	ผลลัพธ์ที่คาดว่าจะได้รับ	หน่วยงานรับผิดชอบ
				๒๕๖๑ (บาท)	๒๕๖๒ (บาท)	๒๕๖๓ (บาท)	๒๕๖๔ (บาท)	๒๕๖๕ (บาท)				
๖๖	โครงการขยายเขตไฟฟ้า จาก ๒ เป็น ๓ เฟสพร้อมลงมือแปลงไฟฟ้าระบบประปาบ้าน เตือ หมู่ ๑๓	เพื่อขยายเขตไฟฟ้าให้เหมาะสมกับการใช้งาน	ขนาด ๕๐ KVA				๓๐๐,๐๐๐ เทศบาล		ร้อยละ ๘๐ ของประชาชนพึงพอใจ	ทำให้ประชาชนมีไฟฟ้าใช้เพิ่มขึ้น	กองช่าง	
๖๗	โครงการติดตั้งไฟส่องสว่างรอบบริเวณสำนักงานเทศบาลตำบลบ้านเตือ	เพื่อสร้างความปลอดภัยในทรัพย์สินของทางราชการในเวลากลางคืน	ขนาด ๕๐ KVA				๑๐๐,๐๐๐ เทศบาล		ร้อยละ ๘๐ ของประชาชนพึงพอใจ	ทำให้ความปลอดภัยของทางราชการในเวลากลางคืน	กองช่าง	
๖๘	โครงการขยายเขตไฟฟ้าเพื่อการเกษตร หมู่ ๙ (สายคอนจิก-หนองผือ)	เพื่อให้ประชาชนได้มีไฟฟ้าใช้ในการเกษตรอย่างทั่วถึง	ยาว ๕๐๐.๐๐ เมตร			๕๐๐,๐๐๐ เทศบาล		ร้อยละ ๘๐ ของประชาชนพึงพอใจ	ทำให้ประชาชนมีไฟฟ้าใช้เพิ่มขึ้น		กองช่าง	
๖๙	โครงการติดตั้งไฟส่องสว่างถนนสายริมโขงและถนนคู่ขนาน หมู่ ๑๒	เพื่อสร้างความปลอดภัยในชีวิตและทรัพย์สิน	ยาว ๕๐๐.๐๐ เมตร				๕๐๐,๐๐๐ เทศบาล		ร้อยละ ๘๐ ของประชาชนพึงพอใจ	ทำให้ประชาชนมีไฟฟ้าใช้เพิ่มขึ้น	กองช่าง	
๗๐	โครงการขยายเขตไฟฟ้า ๒ เฟส เป็น ๓ เฟส หมู่ ๑๕	เพื่อขยายเขตไฟฟ้า สาธารณะใช้ ประชาชนได้ใช้อย่างทั่วถึง	ยาว ๕๐๐.๐๐ เมตร				๕๐๐,๐๐๐ เทศบาล	๕๐๐,๐๐๐ เทศบาล	ร้อยละ ๘๐ ของประชาชนพึงพอใจ	ทำให้ประชาชนมีไฟฟ้าใช้เพิ่มขึ้น	กองช่าง	



แผนงาน อุตสาหกรรมและการโยธา

ที่	โครงการ	วัตถุประสงค์	เป้าหมาย (ผลผลิตของงาน)	งบประมาณและที่มา					ตัวชี้วัด (KPI)	ผลลัพธ์ที่คาดว่าจะได้รับ	หน่วยงานรับผิดชอบ
				๒๕๖๑ (บาท)	๒๕๖๒ (บาท)	๒๕๖๓ (บาท)	๒๕๖๔ (บาท)	๒๕๖๕ (บาท)			
๓๑	โครงการติดตั้งพลังงานทดแทน	เพื่อนำพลังงานธรรมชาติมาใช้อย่างคุ้มค่า	ยาว ๕๐๐.๐๐ เมตร				๕๐๐,๐๐๐ เทศบาล		ร้อยละ๘๐ของประชาชนพึงพอใจ	ทำให้ประชาชนมีพลังงานไฟฟ้าธรรมชาติเพิ่มขึ้น	กองช่าง
๓๒	โครงการขยายไฟฟ้าแรงต่ำ หมู่๑๔	เพื่อขยายเขตไฟฟ้าแก่ประชาชนใช้ในการเกษตร	ยาว ๕๐๐.๐๐ เมตร				๕๐๐,๐๐๐ เทศบาล		ร้อยละ๘๐ของประชาชนพึงพอใจ	ทำให้ประชาชนมีไฟฟ้าใช้เพิ่มขึ้น	กองช่าง
๓๓	โครงการเพิ่มขนาดหม้อแปลงไฟฟ้าและขยายเขตไฟฟ้าแรงต่ำ หมู่๑๒	เพื่อขยายเขตไฟฟ้า สาธารณะให้ประชาชนได้ใช้อย่างทั่วถึง	ยาว ๕๐๐.๐๐ เมตร				๕๐๐,๐๐๐ เทศบาล		ร้อยละ๘๐ของประชาชนพึงพอใจ	ทำให้ประชาชนมีไฟฟ้าใช้เพิ่มขึ้น	กองช่าง
๓๔	โครงการขยายเขตไฟฟ้าชุมชน บ้านพวงหัวทาด	เพื่อความปลอดภัยในชีวิตและทรัพย์สิน	จำนวน ๒ ชุมชน				๕๐๐,๐๐๐ เทศบาล		ร้อยละ๘๐ของประชาชนพึงพอใจ	ทำให้ประชาชนมีไฟฟ้าเพิ่มขึ้น	กองช่าง
๓๕	โครงการขยายไฟฟ้่า จาก ๒ เฟสเป็น ๓ เฟส หมู่๑๖	เพื่อขยายเขตไฟฟ้า สาธารณะใช้ประชาชนได้ใช้อย่างทั่วถึง	ยาว ๕๐๐.๐๐ เมตร				๕๐๐,๐๐๐ เทศบาล		ร้อยละ๘๐ของประชาชนพึงพอใจ	ทำให้ประชาชนมีไฟฟ้าใช้เพิ่มขึ้น	กองช่าง
๓๖	โครงการขยายไฟฟ้่า ๒ เฟส เป็น ๓ เฟส หมู่๒(สายทองปลาเค้า)	เพื่อขยายเขตไฟฟ้า สาธารณะให้ประชาชนได้ใช้อย่างทั่วถึง	ยาว ๕๐๐.๐๐ เมตร				๒๐๐,๐๐๐ เทศบาล		ร้อยละ๘๐ของประชาชนพึงพอใจ	ทำให้ประชาชนมีไฟฟ้าใช้เพิ่มขึ้น	กองช่าง

	โครงการ	วัตถุประสงค์	เป้าหมาย (ผลผลิตของงาน)	งบประมาณและที่มา					ตัวชี้วัด (KPI)	ผลลัพธ์ที่คาดว่าจะได้รับ	หน่วยงานรับผิดชอบ
				๒๕๖๑ (บาท)	๒๕๖๒ (บาท)	๒๕๖๓ (บาท)	๒๕๖๔ (บาท)	๒๕๖๕ (บาท)			
๘๐	โครงการก่อสร้างประตูเปิด, ปิด ลำห้วยใหญ่ หมู่ ๕	เพื่อให้เก็บกักน้ำได้ ในช่วงทำการเกษตร	จำนวน ๑ โครงการ				๕๐๐,๐๐๐ เทศบาล		ร้อยละ ๘๐ ของ ประชาชนพึงพอใจ	ทำให้ประชาชนมีน้ำใช้ เพื่อการเกษตรเพิ่มขึ้น	กองช่าง
๘๑	โครงการก่อสร้างประตูเปิด, ปิด ดอนอ้อมแก้ว หมู่ ๒	เพื่อให้เก็บกักน้ำได้ ในช่วงทำการเกษตร	จำนวน ๑ โครงการ				๕๐๐,๐๐๐ เทศบาล		ร้อยละ ๘๐ ของ ประชาชนพึงพอใจ	ทำให้ประชาชนมีน้ำใช้ เพื่อการเกษตรเพิ่มขึ้น	กองช่าง
๘๒	โครงการปรับปรุงตุลอกคลอง แดง,หนองปลาตัว,หนอง ห้วยน้อย หมู่ ๒	เพื่อให้ประชาชนมีน้ำ ไว้ใช้ในการทำ การเกษตร	กว้าง ๔.๐๐ เมตร. ลึก ๒.๐๐ เมตร ยาว ๓,๐๐๐ เมตร				๕๐๐,๐๐๐ เทศบาล		ร้อยละ ๘๐ ของ ประชาชนพึงพอใจ	ทำให้ประชาชนมีน้ำใช้ เพื่อการเกษตรเพิ่มขึ้น	กองช่าง
๘๓	โครงการตุลอกคลองแดง หมู่ ๒	เพื่อให้มีการระบายน้ำ ไม่มีน้ำท่วมขัง	กว้าง ๔.๐๐ เมตร. ลึก ๒.๐๐ เมตร ยาว ๓,๐๐๐ เมตร				๕๐๐,๐๐๐ เทศบาล		ร้อยละ ๘๐ ของ ประชาชนพึงพอใจ	ทำให้ประชาชนมีน้ำใช้ เพื่อการเกษตรเพิ่มขึ้น	กองช่าง
๘๔	โครงการปรับปรุงซ่อมแซม คลองส่งน้ำ สถานีสูบน้ำด้วย ไฟฟ้าทั้ง ๕ สถานี	เพื่อให้ประชาชนมีน้ำ เพื่อการเกษตรที่เพียงพอ	จำนวน ๕ สถานี				๕๐๐,๐๐๐ เทศบาล		ร้อยละ ๘๐ ของ ประชาชนพึงพอใจ	ทำให้ประชาชนมีน้ำใช้ เพื่อการเกษตรเพิ่มขึ้น	กองช่าง

แผนงาน อุตสาหกรรมและการโยธา

ที่	โครงการ	วัตถุประสงค์	เป้าหมาย (ผลผลิตของงาน)	งบประมาณและที่มา						ตัวชี้วัด (KPI)	ผลลัพธ์ที่คาดว่าจะได้รับ	หน่วยงานรับผิดชอบ
				๒๕๖๑ (บาท)	๒๕๖๒ (บาท)	๒๕๖๓ (บาท)	๒๕๖๔ (บาท)	๒๕๖๕ (บาท)				
๕๕	โครงการขุดลอกห้วยค้อน หมู่ที่ ๕	เพื่อให้เกษตรกรมีน้ำไว้ใช้เพียงพอ	ยาว ๕๐๐ เมตร			๒๐๐,๐๐๐ เทศบาล	๒๐๐,๐๐๐ เทศบาล	๒๐๐,๐๐๐ เทศบาล	ร้อยละ๕๐ของประชาชนพึงพอใจ	ทำให้มีน้ำท่วมขังดีขึ้น	กองช่าง	
๕๖	โครงการขุดลอกห้วยยางพร้อมลงท่อ ๑๐ ท่อน	เพื่อให้เกษตรกรมีน้ำไว้ใช้เพียงพอ	กว้าง ๔ เมตร ลึก ๒ เมตร ยาว ๑,๐๐๐ เมตร			๖๐๐,๐๐๐ เทศบาล	๖๐๐,๐๐๐ เทศบาล	๖๐๐,๐๐๐ เทศบาล	ร้อยละ๕๐ของประชาชนพึงพอใจ	ทำให้ประชาชนมีน้ำใช้เพื่อการเกษตรเพิ่มขึ้น	กองช่าง	
๕๗	โครงการขุดลอกคลองขี้เนื้อ	เพื่อให้เกษตรกรมีน้ำไว้ใช้เพียงพอ	กว้าง ๔.๐๐ เมตร ลึก ๒.๐๐ เมตร ยาว ๓,๐๐๐ เมตร			๖๐๐,๐๐๐ เทศบาล	๖๐๐,๐๐๐ เทศบาล	๖๐๐,๐๐๐ เทศบาล	ร้อยละ๕๐ของประชาชนพึงพอใจ	ทำให้ประชาชนมีน้ำใช้เพื่อการเกษตรเพิ่มขึ้น	กองช่าง	
๕๘	โครงการขุดลอกห้วยหมากลิ้น	เพื่อให้เกษตรกรมีน้ำไว้ใช้เพียงพอ	กว้าง ๔ เมตร ลึก ๒ เมตร ยาว ๓,๐๐๐ เมตร			๖๐๐,๐๐๐ เทศบาล	๖๐๐,๐๐๐ เทศบาล	๖๐๐,๐๐๐ เทศบาล	ร้อยละ๕๐ของประชาชนพึงพอใจ	ทำให้ประชาชนมีน้ำใช้เพื่อการเกษตรเพิ่มขึ้น	กองช่าง	
๕๙	โครงการขุดลอกห้วยมะนาว	เพื่อให้เกษตรกรมีน้ำไว้ใช้เพียงพอ	กว้าง ๔.๐๐ เมตร ลึก ๒.๐๐ เมตร ยาว ๓,๐๐๐ ม.			๖๐๐,๐๐๐ เทศบาล	๖๐๐,๐๐๐ เทศบาล	๖๐๐,๐๐๐ เทศบาล	ร้อยละ๕๐ของประชาชนพึงพอใจ	ทำให้ประชาชนมีน้ำใช้เพื่อการเกษตรเพิ่มขึ้น	กองช่าง	
๕๐	โครงการขุดลอกดอนตูม-หนองหวายน้อย	เพื่อให้เกษตรกรมีน้ำไว้ใช้เพียงพอ	กว้าง ๔.๐๐ เมตร ลึก ๒.๐๐ เมตร ยาว ๑,๕๐๐ เมตร			๖๐๐,๐๐๐ เทศบาล	๖๐๐,๐๐๐ เทศบาล	๖๐๐,๐๐๐ เทศบาล	ร้อยละ๕๐ของประชาชนพึงพอใจ	ทำให้ประชาชนมีน้ำใช้เพื่อการเกษตรเพิ่มขึ้น	กองช่าง	
๕๑	โครงการปรับปรุงภูมิทัศน์สวนเฉลิมพระเกียรติ พระบาทสมเด็จพระเจ้าอยู่หัว	เพื่อให้เกิดความสวยงามและเป็นที่พักผ่อนหย่อนใจ	จำนวน ๑ แห่ง					๕๐๐,๐๐๐ เทศบาล	ร้อยละ๕๐ของประชาชนพึงพอใจ	ทำให้มีสถานที่พักผ่อนหย่อนใจในตำบล	สำนักปลัด	
๕๒	โครงการปรับปรุงภูมิทัศน์ริมเขื่อนป้องกันตลิ่ง	เพื่อให้เกิดความสวยงามและเป็นที่พักผ่อน	จำนวน ๑ แห่ง					๕๐๐,๐๐๐ เทศบาล	ร้อยละ๕๐ของประชาชนพึงพอใจ	ทำให้มีสถานที่พักผ่อนหย่อนใจในตำบล	สำนักปลัด	

ที่	โครงการ	วัตถุประสงค์	เป้าหมาย (ผลผลิตของงาน)	งบประมาณและที่มา					ตัวชี้วัด (KPI)	ผลลัพธ์ที่คาดว่าจะได้รับ	หน่วยงานรับผิดชอบ
				๒๕๖๑ (บาท)	๒๕๖๒ (บาท)	๒๕๖๓ (บาท)	๒๕๖๔ (บาท)	๒๕๖๕ (บาท)			
๙๓	โครงการขุดลอกคลองดอนมาย-หนองแสง	เพื่อให้เกษตรกรมีน้ำไว้ใช้เพียงพอ	กว้าง ๒.๐๐ เมตร ลึก ๑.๐๐ เมตร ยาว ๑,๐๐๐ เมตร			๖๐๐,๐๐๐ เทศบาล	๖๐๐,๐๐๐ เทศบาล	๖๐๐,๐๐๐ เทศบาล	ร้อยละ๙๐ของประชาชนพึงพอใจ	ทำให้ประชาชนมีน้ำใช้เพื่อการเกษตรเพิ่มขึ้น	กองช่าง
๙๔	โครงการขุดลอกคลองหนองหวายน้อย หมู่ที่ ๑๓	เพื่อให้ประชาชนมีน้ำไว้ใช้ในการทำการเกษตร	กว้าง ๒.๐๐ เมตร ลึก ๑.๐๐ เมตร ยาว ๑,๐๐๐ เมตร			๖๐๐,๐๐๐ เทศบาล	๖๐๐,๐๐๐ เทศบาล	๖๐๐,๐๐๐ เทศบาล	ร้อยละ๙๐ของประชาชนพึงพอใจ	ทำให้ประชาชนมีน้ำใช้เพื่อการเกษตรเพิ่มขึ้น	กองช่าง
๙๕	โครงการขุดลอกลำห้วยใหญ่	เพื่อให้เกษตรกรมีน้ำไว้ใช้เพียงพอ	กว้าง ๒.๐๐ เมตร ลึก ๑.๐๐ เมตร ยาว ๑,๕๐๐ เมตร			๖๐๐,๐๐๐ เทศบาล	๖๐๐,๐๐๐ เทศบาล	๖๐๐,๐๐๐ เทศบาล	ร้อยละ๙๐ของประชาชนพึงพอใจ	ทำให้ประชาชนมีน้ำใช้เพื่อการเกษตรเพิ่มขึ้น	กองช่าง
๙๖	โครงการขุดลอกหนองผือ	เพื่อให้เกษตรกรมีน้ำไว้ใช้เพียงพอ	ยาว ๒,๐๐๐ เมตร			๗๐๐,๐๐๐ เทศบาล	๗๐๐,๐๐๐ เทศบาล	๗๐๐,๐๐๐ เทศบาล	ร้อยละ๙๐ของประชาชนพึงพอใจ	ทำให้ประชาชนมีน้ำใช้เพื่อการเกษตรเพิ่มขึ้น	กองช่าง
๙๗	โครงการก่อสร้างประตูเปิด-ปิดหนองสองห้อง หมู่ที่ ๓	เพื่อเก็บกักน้ำทำการเกษตร	จำนวน ๑ โครงการ			๔๐๐,๐๐๐ เทศบาล	๔๐๐,๐๐๐ เทศบาล	๔๐๐,๐๐๐ เทศบาล	ร้อยละ๙๐ของประชาชนพึงพอใจ	ทำให้มีน้ำท่วมขังดีขึ้น	กองช่าง
๙๘	โครงการปรับปรุงภูมิทัศน์สนามเด็กเล็ก	เพื่อให้ประชาชนมีสถานที่พักผ่อนหย่อนใจ	จำนวน ๒ แห่ง			๑๐๐,๐๐๐ เทศบาล	๑๐๐,๐๐๐ เทศบาล	๑๐๐,๐๐๐ เทศบาล	ร้อยละ๙๐ของประชาชนพึงพอใจ	ทำให้มีสถานที่พักผ่อนหย่อนใจในตำบล	กองการศึกษา
๙๙	โครงการตรวจระบายน้ำในสายคอนกรีต,คอนกรีต หมู่ที่ ๑	เพื่อให้เก็บกักน้ำไว้ในช่วงทำการเกษตร	ยาว ๘๐๐ เมตร			๑๐๐,๐๐๐ เทศบาล	๑๐๐,๐๐๐ เทศบาล	๑๐๐,๐๐๐ เทศบาล	ร้อยละ๙๐ของประชาชนพึงพอใจ	ทำให้มีสถานที่พักผ่อนหย่อนใจในตำบล	กองการศึกษา
๑๐๐	โครงการก่อสร้างโรงสูบน้ำแบบแพลอย พร้อมอุปกรณ์สูบน้ำ ระบบประปาหมู่บ้าน หมู่ ๑๐	ทำให้เพียงพอในการผลิตน้ำประปาเพื่อบริการประชาชนที่เพียงพอขึ้น	จำนวน ๑โครงการ			๒๒๘,๐๐๐ เทศบาล			ร้อยละ๙๐ของประชาชนพึงพอใจ	เพื่อให้เพียงพอในการผลิตน้ำประปาเพื่อบริการประชาชนที่เพียงพอ	กองช่าง

ก.ยุทธศาสตร์จังหวัดที่ ๑ ส่งเสริมการเกษตรยั่งยืน

ข.ยุทธศาสตร์การพัฒนาขององค์กรปกครองส่วนท้องถิ่นในเขตจังหวัดที่ ๒ สนับสนุนส่งเสริมการประกอบอาชีพตามทฤษฎีเศรษฐกิจพอเพียง

๒.ยุทธศาสตร์ด้านเศรษฐกิจ

๒.๑ แผนงาน การเกษตร

ที่	โครงการ	วัตถุประสงค์	เป้าหมาย (ผลผลิตของงาน)	งบประมาณและที่มา						ตัวชี้วัด (KPI)	ผลลัพธ์ที่คาดว่าจะได้รับ	หน่วยงานรับผิดชอบ
				๒๕๖๑ (บาท)	๒๕๖๒ (บาท)	๒๕๖๓ (บาท)	๒๕๖๔ (บาท)	๒๕๖๕ (บาท)				
๑	โครงการฝึกอบรมกลุ่มอาชีพ	เพื่อสนับสนุนกลุ่มอาชีพต่าง ๆ ให้มีความรู้เพิ่มเติม	จำนวน ๑๖ กลุ่ม			๕๐,๐๐๐ เทศบาล				ร้อยละ ๘๐ ของประชาชนพึงพอใจ	ทำให้ประชาชนมีความรู้เพิ่มเติม	สำนักปลัด
๒	โครงการส่งเสริมและพัฒนาวิสาหกิจชุมชน	เพื่อสนับสนุนกลุ่มอาชีพต่าง ๆ ให้มีความรู้เพิ่มเติม	จำนวน ๑๖ กลุ่ม			๕๐,๐๐๐ เทศบาล				ร้อยละ ๘๐ ของประชาชนพึงพอใจ	ทำให้ประชาชนมีความรู้เพิ่มเติม	สำนักปลัด
๓	โครงการส่งเสริมกลุ่มอาชีพด้านประมง/เพาะพันธุ์ปลาด	เพื่อส่งเสริมอาชีพประมงตามภูมิปัญญาชาวบ้าน	จำนวน ๑๖ หมู่บ้าน			๑๐๐,๐๐๐ เทศบาล				ร้อยละ ๘๐ ของประชาชนพึงพอใจ	ทำให้ประชาชนมีอาชีพทางเลือกเพิ่มมากขึ้น	สำนักปลัด
๔	โครงการส่งเสริมอนุรักษ์สัตว์น้ำ	เพื่อเป็นการอนุรักษ์พันธุ์สัตว์น้ำให้มีการวางไข่ได้ตามฤดูกาล	จำนวน ๑๖ หมู่บ้าน				๒๐,๐๐๐ เทศบาล			ร้อยละ ๘๐ ของประชาชนพึงพอใจ	ทำให้ประชาชนมีส่วนร่วมในการอนุรักษ์พันธุ์สัตว์น้ำเพิ่มมากขึ้น	สำนักปลัด

แผนงาน การเกษตร

ที่	โครงการ	วัตถุประสงค์	เป้าหมาย (ผลผลิตของงาน)	งบประมาณและที่มา						ตัวชี้วัด (KPI)	ผลลัพธ์ที่คาดว่าจะได้รับ	หน่วยงานรับผิดชอบ
				๒๕๖๑ (บาท)	๒๕๖๒ (บาท)	๒๕๖๓ (บาท)	๒๕๖๔ (บาท)	๒๕๖๕ (บาท)				
๕	โครงการค่าใช้จ่ายในการกำจัด หอยเชอร์รี่	เพื่อกำจัดหอยเชอร์รี่ ในนาข้าว	จำนวน ๑๖ กลุ่ม	๕๐,๐๐๐ เทศบาล	-	๒๕๖๓ เทศบาล	๒๕๖๔ (บาท)	๒๕๖๕ (บาท)	ร้อยละ๙๐ของ ประชาชนพึงพอใจ	ทำให้เพิ่มผลผลิตเพิ่มขึ้น	สำนักปลัด	
๖	โครงการฝึกอบรมการทำ เกษตรอินทรีย์	เพื่อให้กลุ่มอาชีพรู้จัก การทำเกษตรอินทรีย์	จำนวน ๑๖ กลุ่ม	๕๐,๐๐๐ เทศบาล					ร้อยละ๙๐ของ ประชาชนพึงพอใจ	ทำให้เพิ่มผลผลิตเพิ่มขึ้น	สำนักปลัด	
๗	โครงการกลุ่มการตลาดเพื่อ จำหน่ายผลผลิตทางการเกษตร	เพื่อให้กลุ่มเกษตรกร มีจำหน่ายสินค้า ทางการเกษตร	จำนวน ๑ หมู่บ้าน		๕๐,๐๐๐ เทศบาล				ร้อยละ๙๐ของ ประชาชนพึงพอใจ	ทำให้เกษตรกรได้มีกลุ่ม ในการจำหน่ายผลผลิต เพิ่มขึ้น	สำนักปลัด	
๘	โครงการส่งเสริมกลุ่มอาชีพ (อบรมสาธิต)	เพื่อให้กลุ่มอาชีพ มีความรู้ความเข้าใจ มากขึ้น	จำนวน ๑๖ หมู่บ้าน			๑๐๐,๐๐๐ เทศบาล			ร้อยละ๙๐ของ ประชาชนพึงพอใจ	ทำให้ประชาชนมี ความรู้ความเข้าใจเพิ่ม มากขึ้น	สำนักปลัด	
๙	โครงการแปลงสาธิตการทำ เกษตรแบบเกษตรอินทรีย์	เพื่อสนับสนุนแปลง สาธิตแบบเกษตร อินทรีย์	จำนวน ๒ แปลง			๕๐,๐๐๐ เทศบาล			ร้อยละ๙๐ของ ประชาชนพึงพอใจ	ทำให้เพิ่มผลผลิตเพิ่มขึ้น	สำนักปลัด	

ที่	โครงการ	วัตถุประสงค์	เป้าหมาย (ผลผลิตของงาน)	งบประมาณและที่มา						ตัวชี้วัด (KPI)	ผลลัพธ์ที่คาดว่าจะได้รับ	หน่วยงานรับผิดชอบ
				๒๕๖๑ (บาท)	๒๕๖๒ (บาท)	๒๕๖๓ (บาท)	๒๕๖๔ (บาท)	๒๕๖๕ (บาท)				
๑๐	โครงการหมู่บ้านโฮมสเตย์	เพื่อเป็นการอนุรักษ์ และส่งเสริมรายได้	จำนวน ๑๖ หมู่บ้าน			๑๐๐,๐๐๐ เทศบาล	๑๐๐,๐๐๐ เทศบาล	๑๐๐,๐๐๐ เทศบาล	ร้อยละ๕๐ของประชาชนพึงพอใจ	เพื่อให้กลุ่มอาชีพมีรายได้มากขึ้น	กองการศึกษา	
๑๑	โครงการเกษตรอินทรีย์ (เกษตรสีเขียว)	เพื่อให้รู้จักการทำเกษตรอินทรีย์	จำนวน ๑๖ กลุ่ม			๒๐,๐๐๐ เทศบาล	๒๐,๐๐๐ เทศบาล	๒๐,๐๐๐เทศบาล	ร้อยละ๕๐ของประชาชนพึงพอใจ	ทำให้เพิ่มผลผลิตเพิ่มขึ้น	สำนักปลัด	
๑๒	โครงการส่งเสริมกลุ่มอาชีพ หัตถกรรม	เพื่อเป็นการอนุรักษ์ และส่งเสริมรายได้	จำนวน ๑๖ หมู่บ้าน			๑๐๐,๐๐๐ เทศบาล	๑๐๐,๐๐๐ เทศบาล	๑๐๐,๐๐๐ เทศบาล	ร้อยละ๕๐ของประชาชนพึงพอใจ	เพื่อให้กลุ่มอาชีพมีรายได้มากขึ้น	กองการศึกษา	
๑๓	โครงการอนุรักษ์พันธุกรรมพืช อันเนื่องมาจากพระราชดำริ สมเด็จพระกนิษฐาธิราชเจ้า กรมสมเด็จพระเทพฯ(อพ.สธ)	เพื่อเป็นกิจกรรมเฉลิมพระเกียรติสมเด็จพระเทพฯ	จำนวน ๑๖ หมู่บ้าน			๑๐๐,๐๐๐ เทศบาล	๑๐๐,๐๐๐ เทศบาล	๑๐๐,๐๐๐ เทศบาล	ร้อยละ๕๐ของประชาชนพึงพอใจ	ทำให้ประชาชนร่วมกันทำกิจกรรมเฉลิมพระเกียรติสมเด็จพระกนิษฐาธิราชเจ้า กรมสมเด็จพระเทพฯ	สำนักปลัด	

โครงการ	วัตถุประสงค์	เป้าหมาย (ผลผลิตของงาน)	งบประมาณและที่มา					ตัวชี้วัด (KPI)	ผลลัพธ์ที่คาดว่าจะได้รับ	หน่วยงานรับผิดชอบ
			๒๕๖๑ (บาท)	๒๕๖๒ (บาท)	๒๕๖๓ (บาท)	๒๕๖๔ (บาท)	๒๕๖๕ (บาท)			
เสริมปลูกพืชในลวดสารเคมี	เพื่อส่งเสริมชุมชนในเอง	จำนวน ๑๖ หมู่บ้าน			๕๐,๐๐๐ เทศบาล	๕๐,๐๐๐ เทศบาล	๕๐,๐๐๐ เทศบาล	ร้อยละ ๘๐ ของประชาชนพึงพอใจ	เพื่อให้ลดรายจ่ายของประชาชนได้มากขึ้น	สำนักงานสถิติ
เสริมการท่องเที่ยว	เพื่อสนับสนุนให้คนในชุมชนมีรายได้	จำนวน ๑ โครงการ			๕๐,๐๐๐ เทศบาล	๕๐,๐๐๐ เทศบาล	๕๐,๐๐๐ เทศบาล	ร้อยละ ๘๐ ของประชาชนพึงพอใจ	ประชาชนมีรายได้เพิ่มมากขึ้น	สำนักงานสถิติ
อบรมความรู้เรื่องข้าว	เพื่อให้เกษตรกรกลุ่มทำนา รู้จักการผลิตข้าวที่ถูกต้อง	จำนวน ๕ กลุ่ม			๕๐,๐๐๐ เทศบาล	๕๐,๐๐๐ เทศบาล	๕๐,๐๐๐ เทศบาล	ร้อยละ ๘๐ ของประชาชนพึงพอใจ	ทำให้เกิดเกษตรกรกลุ่มทำนา รู้จักการผลิตข้าวที่ถูกต้อง	สำนักงานสถิติ
อบรมการใช้สารเคมี	เพื่อให้เกษตรกรกลุ่มทำนา รู้จักการใช้สารเคมีที่ถูกต้อง	จำนวน ๕ กลุ่ม			๕๐,๐๐๐ เทศบาล	๕๐,๐๐๐ เทศบาล	๕๐,๐๐๐ เทศบาล	ร้อยละ ๘๐ ของประชาชนพึงพอใจ	ให้เกิดเกษตรกรกลุ่มทำนา รู้จักการใช้สารเคมีที่ถูกต้อง	สำนักงานสถิติ
อบรมการกรีดยางพารา	เพื่อให้ความรู้ในการกรีดยางพารา	จำนวน ๕ กลุ่ม			๑๐๐,๐๐๐ เทศบาล			ร้อยละ ๘๐ ของประชาชนพึงพอใจ	ทำให้ความรู้ในการกรีดยางพาราเพิ่มขึ้น	สำนักงานสถิติ



ที่	โครงการ	วัตถุประสงค์	เป้าหมาย (ผลผลิตของงาน)	งบประมาณและที่มา						ตัวชี้วัด (KPI)	ผลลัพธ์ที่คาดว่าจะได้รับ	หน่วยงานรับผิดชอบ
				๒๕๖๑ (บาท)	๒๕๖๒ (บาท)	๒๕๖๓ (บาท)	๒๕๖๔ (บาท)	๒๕๖๕ (บาท)				
๑๕	โครงการส่งเสริมการผลิตข้าวพันธุ์ดี	เพื่อให้เกษตรกรกลุ่มทำนารัฐการผลิตพันธุ์ข้าวที่ถูกต้อง	จำนวน ๑ กลุ่ม			๕๐,๐๐๐ เทศบาล	๕๐,๐๐๐ เทศบาล	๕๐,๐๐๐ เทศบาล	๕๐,๐๐๐ เทศบาล	ร้อยละ๘๐ของประชาชนพึงพอใจ	ทำให้เกษตรกรทำนารัฐการผลิตข้าวที่ถูกต้องเพิ่มขึ้น	สำนักงานรับผิดชอบ
๒๐	โครงการส่งเสริมวิสาหกิจชุมชน	เพื่อให้เกษตรกรมีสัมพันธภาพจำหน่ายสินค้า	จำนวน ๑ กลุ่ม			๕๐,๐๐๐ เทศบาล	๕๐,๐๐๐ เทศบาล	๕๐,๐๐๐ เทศบาล	๕๐,๐๐๐ เทศบาล	ร้อยละ๘๐ของประชาชนพึงพอใจ	ทำให้เกษตรกรมีสถานะที่จำหน่ายสินค้ามากขึ้น	สำนักงานปลัด
๒๑	โครงการอบรมการผลิตสินค้าเกษตรปลอดภัย	เพื่อให้เกษตรกรตระหนักถึงความปลอดภัยในผลิตภัณฑ์สินค้าด้านการเกษตร	จำนวน ๑ กลุ่ม			๕๐,๐๐๐ เทศบาล	๕๐,๐๐๐ เทศบาล	๕๐,๐๐๐ เทศบาล	๕๐,๐๐๐ เทศบาล	ร้อยละ๘๐ของประชาชนพึงพอใจ	ทำให้เกษตรกรตระหนักถึงความปลอดภัยในผลิตภัณฑ์สินค้า	สำนักงานปลัด
๒๒	โครงการอบรมกลุ่มแปรรูปทางการเกษตร	เพื่อเพิ่มความรู้และประสบการณ์ให้แก่กลุ่มอาชีพ	จำนวน ๑ กลุ่ม			๕๐,๐๐๐ เทศบาล	๕๐,๐๐๐ เทศบาล	๕๐,๐๐๐ เทศบาล	๕๐,๐๐๐ เทศบาล	ร้อยละ๘๐ของประชาชนพึงพอใจ	ทำให้กลุ่มแปรรูปมีความรู้เพิ่มขึ้น	สำนักงานปลัด
๒๓	โครงการส่งเสริมตลาดชุมชน	เพื่อให้เกษตรกรมีสถานที่ในการจำหน่ายสินค้า	จำนวน ๑ หมู่บ้าน			๕๐,๐๐๐ เทศบาล	๕๐,๐๐๐ เทศบาล	๕๐,๐๐๐ เทศบาล	๕๐,๐๐๐ เทศบาล	ร้อยละ๘๐ของประชาชนพึงพอใจ	ทำให้เกษตรกรมีสถานที่จำหน่ายสินค้ามากขึ้น	สำนักงานปลัด

ก.ยุทธศาสตร์จังหวัดที่ ๔ พัฒนาคมน ชุมชน สังคม และสิ่งแวดล้อมให้เข้มแข็ง

ข.ยุทธศาสตร์การพัฒนาขององค์กรปกครองส่วนท้องถิ่นในเขตจังหวัดที่ ๓ ส่งเสริมการศึกษา ศาสนา วิชนธรรมอนุรักษ์ประเพณีและภูมิปัญญาท้องถิ่น

แผนงาน ส่งเสริม ศาสนา วิชนธรรมอนุรักษ์ประเพณีและภูมิปัญญาท้องถิ่น

ที่	โครงการ	วัตถุประสงค์	เป้าหมาย (ผลผลิตของงาน)	งบประมาณและที่มา					ตัวชี้วัด (KPI)	ผลลัพธ์ที่คาดว่าจะได้รับ	หน่วยงานรับผิดชอบ
				๒๕๖๑ (บาท)	๒๕๖๒ (บาท)	๒๕๖๓ (บาท)	๒๕๖๔ (บาท)	๒๕๖๕ (บาท)			
๑	โครงการจัดงานวันเด็กแห่งชาติ	เพื่อให้เด็กได้แสดงออกและส่งเสริมกิจกรรมของเด็ก	จำนวน ๑ ครั้ง/ปี			๑๐๐,๐๐๐ เทศบาล	๑๐๐,๐๐๐ เทศบาล	๑๐๐,๐๐๐ เทศบาล	ร้อยละ๘๐ของประชาชนพึงพอใจ	ทำให้เด็กได้แสดงออก ร่วมกิจกรรมของเด็ก	กองการศึกษา
๒	โครงการประเพณีวันสงกรานต์	เพื่อส่งเสริมประเพณีของไทยสืบต่อไป	จำนวน ๑ ครั้ง/ปี			๗๐,๐๐๐ เทศบาล	๗๐,๐๐๐ เทศบาล	๗๐,๐๐๐ เทศบาล	ร้อยละ๘๐ของประชาชนพึงพอใจ	ทำให้ส่งเสริมประเพณีของไทยสืบต่อไปดีขึ้น	กองการศึกษา
๓	โครงการประเพณีวันออกพรรษา	เพื่อส่งเสริมประเพณีของไทยสืบต่อไป	จำนวน ๑ ครั้ง/ปี			๗๐,๐๐๐ เทศบาล	๗๐,๐๐๐ เทศบาล	๗๐,๐๐๐ เทศบาล	ร้อยละ๘๐ของประชาชนพึงพอใจ	ทำให้ส่งเสริมประเพณีของไทยสืบต่อไปดีขึ้น	กองการศึกษา
๔	โครงการประเพณีแข่งเรือยาว	เพื่อส่งเสริมประเพณีของไทยสืบต่อไป	จำนวน ๑ ครั้ง/ปี			๗๐,๐๐๐ เทศบาล	๗๐,๐๐๐ เทศบาล	๗๐,๐๐๐ เทศบาล	ร้อยละ๘๐ของประชาชนพึงพอใจ	ทำให้ส่งเสริมประเพณีของไทยสืบต่อไปดีขึ้น	กองการศึกษา
๕	โครงการสวนสมเด็จพระศรีสวรินทิรมุฑมาหาร	เพื่อส่งเสริมประเพณีของไทยสืบต่อไป	จำนวน ๑ ครั้ง/ปี			๕๐,๐๐๐ เทศบาล	๕๐,๐๐๐ เทศบาล	๕๐,๐๐๐ เทศบาล	ร้อยละ๘๐ของประชาชนพึงพอใจ	ทำให้ส่งเสริมประเพณีของไทยสืบต่อไปดีขึ้น	กองการศึกษา
๖	โครงการประเพณีบุญบั้งไฟ	เพื่อส่งเสริมประเพณีของไทยสืบต่อไป	จำนวน ๑ ครั้ง/ปี			๗๐,๐๐๐ เทศบาล	๗๐,๐๐๐ เทศบาล	๗๐,๐๐๐ เทศบาล	ร้อยละ๘๐ของประชาชนพึงพอใจ	ทำให้ส่งเสริมประเพณีของไทยสืบต่อไปดีขึ้น	กองการศึกษา
๗	โครงการส่งเสริมงานประเพณีไหลเรือไฟ ชุมชนหัวหาด หมู่ ๔,๗,๑๐,๑๒,๑๔	เพื่อส่งเสริมและรักษาประเพณีของไทยให้คงอยู่ตลอดไป	จำนวน ๑ โครงการ			๑๐๐,๐๐๐ เทศบาล	๑๐๐,๐๐๐ เทศบาล	๑๐๐,๐๐๐ เทศบาล	ร้อยละ๘๐ของประชาชนพึงพอใจ	เพื่อส่งเสริมและรักษาประเพณีของไทยให้คงอยู่ตลอดไป	กองการศึกษา

แผนงาน ศาสนาวัฒนธรรมท้องถิ่นและนันทนาการ

ที่	โครงการ	วัตถุประสงค์	เป้าหมาย (ผลผลิตของงาน)	งบประมาณและที่มา					ตัวชี้วัด (KPI)	ผลลัพธ์ที่คาดว่าจะได้รับ	หน่วยงานรับผิดชอบ
				๒๕๖๑ (บาท)	๒๕๖๒ (บาท)	๒๕๖๓ (บาท)	๒๕๖๔ (บาท)	๒๕๖๕ (บาท)			
๘	โครงการท่องเที่ยวเชิงอนุรักษ์	เพื่อเป็นการอนุรักษ์และส่งเสริมรายได้	จำนวน ๑๖ หมู่บ้าน			๑๐๐,๐๐๐ เทศบาล	๑๐๐,๐๐๐ เทศบาล		ร้อยละ๘๐ของประชาชนพึงพอใจ	เพื่อให้กลุ่มอาชีพมีรายได้มากขึ้น	กองการศึกษา
๙	โครงการแข่งขันวิชาการ	เพื่อจัดการแข่งขันวิชาการให้นักเรียน	จำนวน ๑ ครั้ง/ปี			๓๐,๐๐๐ เทศบาล	๓๐,๐๐๐ เทศบาล	๓๐,๐๐๐ เทศบาล	ร้อยละ๘๐ของประชาชนพึงพอใจ	ทำให้นักเรียนมีความรู้เพิ่มมากขึ้น	กองการศึกษา
๑๐	โครงการอบรมคุณธรรมจริยธรรมนักเรียน	เพื่อส่งเสริมคุณธรรมจริยธรรมให้นัก	จำนวน ๑ ครั้ง/ปี			๓๐,๐๐๐ เทศบาล	๓๐,๐๐๐ เทศบาล	๓๐,๐๐๐ เทศบาล	ร้อยละ๘๐ของประชาชนพึงพอใจ	ทำให้นักเรียนมีคุณธรรมจริยธรรมเพิ่มมากขึ้น	กองการศึกษา
๑๑	โครงการอนุรักษ์ภูมิปัญญาท้องถิ่น	เพื่อให้เป็นการอนุรักษ์ภูมิปัญญาท้องถิ่น	จำนวน ๑ กลุ่ม			๕๐,๐๐๐ เทศบาล	๕๐,๐๐๐ เทศบาล		ร้อยละ๘๐ของประชาชนพึงพอใจ	ทำให้นักเรียนอนุรักษ์ภูมิปัญญาท้องถิ่น	สำนักงาน
๑๒	โครงการจัดซื้อวัสดุการศึกษา	เพื่อส่งเสริมการเรียนของเด็กก่อนวัยเรียน	จำนวน ๒ ศูนย์			๕๐,๐๐๐ เทศบาล	๕๐,๐๐๐ เทศบาล	๕๐,๐๐๐ เทศบาล	ร้อยละ๘๐ของประชาชนพึงพอใจ	ทำให้นักเรียนได้รับการพัฒนาตนวัย	กองการศึกษา

แผนงาน ศาสนาวัฒนธรรมท้องถิ่นและนันทนาการ

ที่	โครงการ	วัตถุประสงค์	เป้าหมาย (ผลผลิตของงาน)	งบประมาณและที่มา					ตัวชี้วัด (KPI)	ผลลัพธ์ที่คาดว่าจะได้รับ	หน่วยงานรับผิดชอบ
				๒๕๖๑ (บาท)	๒๕๖๒ (บาท)	๒๕๖๓ (บาท)	๒๕๖๔ (บาท)	๒๕๖๕ (บาท)			
๑๓	โครงการท่องเที่ยวเชิงนิเวศ	เพื่อเป็นการอนุรักษ์ธรรมชาติและส่งเสริมรายได้	จำนวน ๑๖ หมู่บ้าน			๑๐๐,๐๐๐ เทศบาล			ร้อยละ๘๐ของประชาชนพึงพอใจ	เพื่อให้กลุ่มอาชีพมีรายได้มากขึ้น	กองการศึกษา
๑๔	โครงการอนุรักษ์ภูมิปัญญาท้องถิ่น	เพื่อให้เป็นการอนุรักษ์ภูมิปัญญาท้องถิ่น	จำนวน ๑ กลุ่ม			๕๐,๐๐๐ เทศบาล			ร้อยละ๘๐ของประชาชนพึงพอใจ	ทำให้ให้เป็นการอนุรักษ์ภูมิปัญญาท้องถิ่น	สำนักปลัด
๑๕	โครงการห้องสมุดประชาชน และศูนย์เรียนรู้ชุมชน	เพื่อให้เป็นศูนย์รวมแห่งการเรียนรู้ในตำบล	จำนวน ๑ แห่ง			๕๐,๐๐๐ เทศบาล			ร้อยละ๘๐ของประชาชนพึงพอใจ	ทำให้เป็นแหล่งศูนย์กลางในการเรียนรู้ประจำตำบล	กองการศึกษา
๑๖	โครงการหมู่บ้านรักษาศีล ๕	เพื่อส่งเสริมคุณธรรมจริยธรรมให้แก่ประชาชนในหมู่บ้าน	จำนวน ๑ ครั้ง/ปี			๓๐,๐๐๐ เทศบาล			ร้อยละ๘๐ของประชาชนพึงพอใจ	ทำให้ประชาชนมีคุณธรรม จริยธรรมเพิ่มขึ้น	กองการศึกษา
๑๗	โครงการส่งเสริมกิจกรรม โครงการเข้าค่ายลูกเสือ เนตรนารี ฯลฯ	เพื่อให้เด็กนักเรียนเข้าค่ายเรียนรู้กิจกรรมต่างๆ	จำนวน ๑ ครั้ง/ปี			๓๐,๐๐๐ เทศบาล	๓๐,๐๐๐ เทศบาล	ร้อยละ๘๐ของประชาชนพึงพอใจ	ทำให้เด็กนักเรียนเข้าค่ายเรียนรู้กิจกรรมต่างๆเพิ่มขึ้น	กองการศึกษา	
๑๘	โครงการศูนย์เรียนรู้ประจำหมู่บ้าน	เพื่อให้ประชาชนมีสถานที่เรียนรู้ภายในหมู่บ้าน	จำนวน ๑๖ หมู่บ้าน			๕๐,๐๐๐ เทศบาล	๕๐,๐๐๐ เทศบาล	ร้อยละ๘๐ของประชาชนพึงพอใจ	ทำให้ประชาชนในท้องถิ่นมีสถานที่ในการเรียนรู้เพิ่มขึ้น	กองการศึกษา	
๑๙	โครงการแข่งขันกีฬา ๔ ตำบล	เพื่อให้ผู้นำท้องถิ่น พักงานเทศบาล เข้าร่วมการแข่งขัน ๔ ตำบล	จำนวน ๑ ครั้ง/ปี			๑๐๐,๐๐๐ เทศบาล	๑๐๐,๐๐๐ เทศบาล	ร้อยละ๘๐ของประชาชนพึงพอใจ	ทำให้ผู้นำท้องถิ่น พักงานเทศบาล เข้าร่วมการแข่งขัน ๔ ตำบล	กองการศึกษา	

แผนงาน กีฬาและนันทนาการ

ที่	โครงการ	วัตถุประสงค์	เป้าหมาย (ผลผลิตของงาน)	งบประมาณและที่มา					ตัวชี้วัด (KPI)	ผลลัพธ์ที่คาดว่าจะได้รับ	หน่วยงานรับผิดชอบ
				๒๕๖๑ (บาท)	๒๕๖๒ (บาท)	๒๕๖๓ (บาท)	๒๕๖๔ (บาท)	๒๕๖๕ (บาท)			
๑	โครงการจัดหาเครื่องออกกำลังกายกลางแจ้ง	เพื่อส่งเสริมการออกกำลังกายในชุมชน	จำนวน ๓ แห่ง						ร้อยละ๘๐ของประชาชนพึงพอใจ	ทำให้มีเครื่องออกกำลังกายครบถ้วนตามที่ตั้งเป้า	กองการศึกษา
๒	โครงการจัดการแข่งขันกีฬาต้านภัยยาเสพติด	เพื่อส่งเสริมให้เด็กเยาวชนใช้เวลาว่างให้เกิดประโยชน์	จำนวน ๑ ครั้ง/ปี						ร้อยละ๘๐ของประชาชนพึงพอใจ	ทำให้เยาวชนใช้เวลาว่างให้เกิดประโยชน์	กองการศึกษา
๓	โครงการเข้าค่ายลูกเสือยุวกาชาด	เพื่อให้เด็กได้ใช้เวลาว่างให้เกิดประโยชน์	จำนวน ๑๖ หมู่บ้าน						ร้อยละ๘๐ของประชาชนพึงพอใจ	ทำให้เยาวชนในตำบลได้ใช้เวลาว่างให้เกิดประโยชน์	กองการศึกษา
๔	โครงการแข่งขันกีฬาเชื่อมสัมพันธ์โรงเรียนในเขตเทศบาล	เพื่อเสริมสร้างให้เด็กเยาวชนใช้เวลาว่างให้เกิดประโยชน์	จำนวน ๔ โรงเรียน						ร้อยละ๘๐ของประชาชนพึงพอใจ	ทำให้มีความรักความสามัคคีในหมู่คณะและภายในโรงเรียน	กองการศึกษา
๕	โครงการแข่งขันกีฬาต้านยาเสพติดของคณาจารย์	เพื่อเสริมสร้างให้เด็กเยาวชนใช้เวลาว่างให้เกิดประโยชน์	จำนวน ๑๕๐ คน						ร้อยละ๘๐ของประชาชนพึงพอใจ	ทำให้มีความรักความสามัคคีในหมู่คณะและภายในโรงเรียน	กองการศึกษา

แผนงาน ถึงดมสงเคราะห์

ที่	โครงการ	วัตถุประสงค์	เป้าหมาย (งาน)	งบประมาณ					ตัวชี้วัด (KPI)	ผลลัพธ์ที่คาดว่าจะได้รับ	หน่วยงานรับผิดชอบ
				๑๑๖๒ (บาท)	๒๑๖๒ (บาท)	๓๑๖๒ (บาท)	๔๑๖๒ (บาท)	๕๑๖๒ (บาท)			
๑	โครงการส่งเสริมกิจกรรมผู้สูงอายุ	เพื่อให้ผู้สูงอายุได้ร่วมกันออกกำลังกายเพื่อสุขภาพ	จำนวน ๗๕ คน			๕๐๐๐๐ (บาท)	๕๐๐๐๐ (บาท)	๕๐๐๐๐ (บาท)	ร้อยละ๗๐ของประชาชนพึงพอใจ	ทำให้ผู้สูงอายุได้พบปะเพื่อน ดีขึ้น	กองการศึกษา
๒	โครงการสนับสนุนพัฒนาครอบครัวในชุมชน	เพื่อให้ครอบครัวเกิดความรักในครอบครัว	จำนวน ๑๑๑ คู่สมรส			๑๐๐๐๐ (บาท)			ร้อยละ๗๐ของประชาชนพึงพอใจ	ทำให้ครอบครัวมีความรักกันมากขึ้น	กองการศึกษา
๓	โครงการอาสาสมัครผู้สูงอายุ	เพื่อให้บริการแก่ผู้สูงอายุ	จำนวน ๓๕ คน			๒๐๐๐๐ (บาท)			ร้อยละ๗๐ของประชาชนพึงพอใจ	ทำให้ผู้สูงอายุมีคุณภาพชีวิตที่ดี	กองการศึกษา
๔	โครงการส่งเสริมสุขภาพแม่และเด็กหญิง (๒-๖-๒๕)	เพื่อส่งเสริมสุขภาพแม่	จำนวน ๑๕๐ คน			๑๐๐๐๐ (บาท)			ร้อยละ๗๐ของประชาชนพึงพอใจ	ทำให้เด็กได้ประโยชน์จากการดื่มแม่	กองการศึกษา

แผนงาน ส่งเสริมพัฒนาสตรี เด็กเยาวชน ผู้สูงอายุ และผู้ด้อยโอกาส

ที่	โครงการ	วัตถุประสงค์	เป้าหมาย (ผลผลิตของงาน)	งบประมาณและที่มา					ตัวชี้วัด (KPI)	ผลลัพธ์ที่คาดว่าจะได้รับ	หน่วยงานรับผิดชอบ
				๒๕๖๑ (บาท)	๒๕๖๒ (บาท)	๒๕๖๓ (บาท)	๒๕๖๔ (บาท)	๒๕๖๕ (บาท)			
๑	โครงการสนับสนุนค่าอาหารกลางวัน ๔ โรงเรียน และ ๒ ศูนย์พัฒนาเด็กเล็ก	เพื่อจ่ายเป็นค่าอาหารกลางวัน	จำนวน ๔ โรงเรียน และ ๒ ศพด	๓,๐๐๐,๐๐๐ เทศบาล	๓,๐๐๐,๐๐๐ เทศบาล	๓,๐๐๐,๐๐๐ เทศบาล	๓,๐๐๐,๐๐๐ เทศบาล	ร้อยละ๘๐ของประชาชนพึงพอใจ	ทำให้เด็กได้ประโยชน์จากการดื่ม	กองการศึกษา	
๒	โครงการสนับสนุนค่าอาหารเสริมนม	เพื่อให้ผู้ด้อยโอกาสได้รับ	จำนวน ๕ โรงเรียน และ ๒ ศพด	๑,๕๐๐,๐๐๐ เทศบาล	๑,๕๐๐,๐๐๐ เทศบาล	๑,๕๐๐,๐๐๐ เทศบาล	๑,๕๐๐,๐๐๐ เทศบาล	ร้อยละ๘๐ของประชาชนพึงพอใจ	ทำให้เด็กได้ประโยชน์จากการดื่ม	กองการศึกษา	
๓	โครงการส่งเสริมคุณภาพชีวิตผู้พิการและผู้ด้อยโอกาส	เพื่อให้ผู้พิการและผู้ด้อยโอกาสได้รับการส่งเสริมคุณภาพชีวิตที่ดีขึ้น	จำนวน ๘๕ คน	๕๐,๐๐๐ เทศบาล	๕๐,๐๐๐ เทศบาล	๕๐,๐๐๐ เทศบาล	๕๐,๐๐๐ เทศบาล	ร้อยละ๘๐ของประชาชนพึงพอใจ	ทำให้ผู้พิการและผู้ด้อยโอกาสได้รับการส่งเสริมคุณภาพชีวิตที่ดีขึ้น	กองการศึกษา	
๔	โครงการเสริมสร้างความเข้มแข็งของบทบาทสตรีและอยู่ดีความรุนแรงในครอบครัว	เพื่อเสริมสร้างความเข้มแข็งของบทบาทสตรีและอยู่ดีความรุนแรงในครอบครัว	จำนวน ๑ โครงการ	๖๐,๐๐๐ เทศบาล	๖๐,๐๐๐ เทศบาล	๖๐,๐๐๐ เทศบาล	๖๐,๐๐๐ เทศบาล	ร้อยละ๘๐ของประชาชนพึงพอใจ	ทำให้บทบาทสตรีมีความเข้มแข็งและอยู่ดีความรุนแรงในครอบครัวเพิ่มขึ้น	กองการศึกษา	
๕	โครงการจัดงานวันสตรีสากล	เพื่อส่งเสริมให้กลุ่มสตรีมีกิจกรรมร่วมกัน	จำนวน ๑ ครั้ง/ปี	๒๐,๐๐๐ เทศบาล				ร้อยละ๘๐ของประชาชนพึงพอใจ	ทำให้กลุ่มสตรีมีกิจกรรมร่วมกันเพิ่มขึ้น	กองการศึกษา	

กลยุทธ์ศาสตร์จังหวัดที่ ๔ พัฒนาคมน ชุมชน สังคม และสิ่งแวดล้อมให้เป็เมืองน่าอยู่  
 ยุทธศาสตร์การพัฒนาขององค์กรปกครองส่วนท้องถิ่นในเขตจังหวัดที่ ๔ การป้องกันและระงับโรคติดต่อ  
 ๔. ยุทธศาสตร์ด้านสาธารณสุข

แผนงาน สาธารณสุข

ที่	โครงการ	วัตถุประสงค์	เป้าหมาย (ผลผลิตของงาน)	งบประมาณและที่มา					ตัวชี้วัด (KPI)	ผลลัพธ์ที่คาดว่าจะได้รับ	หน่วยงานรับผิดชอบ
				๒๕๖๑ (บาท)	๒๕๖๒ (บาท)	๒๕๖๓ (บาท)	๒๕๖๔ (บาท)	๒๕๖๕ (บาท)			
๑	โครงการรณรงค์ป้องกันโรคฉี่หนู	เพื่อให้ประชาชนทราบป้องกันและรักษาโรคฉี่หนู	จำนวน ๒,๒๒๖ ครั้งเรือน			๕๐,๐๐๐ เทศบาล			ร้อยละ๘๐ของประชาชนพึงพอใจ	ทำให้การเกิดโรคฉี่หนูลดน้อยลง	สำนักงานปัสัิต
๒	โครงการรณรงค์ป้องกันโรคเบาหวาน	เพื่อให้ประชาชนรู้จักวิธีป้องกันและรักษาโรคเบาหวาน	จำนวน ๒,๒๒๖ ครั้งเรือน			๑๐,๐๐๐ เทศบาล			ร้อยละ๘๐ของประชาชนพึงพอใจ	ทำให้การเกิดโรคเบาหวานลดน้อยลง	สำนักงานปัสัิต
๓	โครงการรณรงค์ป้องกันไข้หวัดใหญ่	เพื่อให้ประชาชนรู้จักวิธีป้องกันและรักษาโรคไข้หวัดใหญ่	จำนวน ๒,๒๒๖ ครั้งเรือน			๑๐,๐๐๐ เทศบาล			ร้อยละ๘๐ของประชาชนพึงพอใจ	ทำให้การเกิดโรคไข้หวัดใหญ่ลดน้อยลง	สำนักงานปัสัิต
๔	โครงการป้องกันโรคไข้หวัดนก	เพื่อควบคุมป้องกันและรักษาโรคไข้หวัดนก	จำนวน ๒,๒๒๖ ครั้งเรือน			๒๐๐,๐๐๐ เทศบาล			ร้อยละ๘๐ของประชาชนพึงพอใจ	ทำให้การเกิดโรคไข้หวัดนก ลดน้อยลง	สำนักงานปัสัิต
๕	โครงการรณรงค์ผู้สูบบุหรี่	เพื่อให้ประชาชนได้รู้วิธีการคุ้มครอง	จำนวน ๒,๒๒๖ ครั้งเรือน			๕๐,๐๐๐ เทศบาล			ร้อยละ๘๐ของประชาชนพึงพอใจ	ทำให้ประชาชนไม่สูบบุหรี่ลดน้อยลงจากการสื่อสาร	สำนักงานปัสัิต
๖	โครงการรณรงค์ป้องกันโรคไข้เลือดออก	เพื่อควบคุมป้องกันและรักษาโรคไข้เลือดออก	จำนวน ๒,๒๒๖ ครั้งเรือน			๒๐๐,๐๐๐ เทศบาล			ร้อยละ๘๐ของประชาชนพึงพอใจ	ทำให้การเกิดโรคไข้เลือดออกลดน้อยลง	สำนักงานปัสัิต
๗	โครงการรณรงค์ว่าปอดโรค คนปลอดภัย จากโรคพิษสุนัขบ้า	เพื่อจัดทำหมันหมาแมวในพื้นที่และการป้องกันโรคพิษสุนัขบ้า	จำนวน ๒,๒๒๖ ครั้งเรือน			๕๐,๐๐๐ เทศบาล			ร้อยละ๘๐ของประชาชนพึงพอใจ	ทำให้การเกิดโรคพิษสุนัขบ้า ลดน้อยลง	สำนักงานปัสัิต



ที่	โครงการ	วัตถุประสงค์	เป้าหมาย (ผลผลิตของงาน)	งบประมาณและที่มา					ตัวชี้วัด (KPI)	ผลลัพธ์ที่คาดว่าจะ ได้รับ	หน่วยงาน รับผิดชอบ
				๒๕๖๑ (บาท)	๒๕๖๒ (บาท)	๒๕๖๓ (บาท)	๒๕๖๔ (บาท)	๒๕๖๕ (บาท)			
๘	โครงการรณรงค์ป้องกันโรค เอดส์	เพื่อให้ประชาชน ทราบและป้องกันโรค เอดส์	จำนวน ๒,๒๓๖ ครัวเรือน				๒๐,๐๐๐ เทศบาล		ร้อยละ๘๐ของ ประชาชนพึงพอใจ	ทำให้ทราบวิถีและ ป้องกันโรคเอดส์เพิ่ม	สำนักงานปลัด
๙	โครงการฟื้นฟูสภาพร่างกาย	เพื่อให้ประชาชนที่มี ร่างกายไม่แข็งแรงมี ร่างกายแข็งแรงขึ้น	จำนวน ๒,๒๓๖ ครัวเรือน				๒๐,๐๐๐ เทศบาล		ร้อยละ๘๐ของ ประชาชนพึงพอใจ	ทำให้ประชาชนมี สุขภาพร่างกายที่ดีขึ้น	สำนักงานปลัด
๑๐	โครงการรณรงค์สุขภาพผู้สูงอายุเรื้อรัง	เพื่อให้ผู้สูงอายุเรื้อรังมี สุขภาพที่ดีขึ้น	จำนวน ๒,๒๓๖ ครัวเรือน				๒๐,๐๐๐ เทศบาล		ร้อยละ๘๐ของ ประชาชนพึงพอใจ	ทำให้ผู้สูงอายุเรื้อรังมี สุขภาพร่างกายที่ดีขึ้น	สำนักงานปลัด
๑๑	โครงการส่งเสริมการออกกำลังกาย ในชุมชน	เพื่อให้ประชาชนมี สุขภาพร่างกาย แข็งแรง	จำนวน ๕๐๐ คน			๕๐,๐๐๐ เทศบาล			ร้อยละ๘๐ของ ประชาชนพึงพอใจ	ทำให้ประชาชนมี สุขภาพที่แข็งแรงเพิ่มขึ้น	สำนักงานปลัด

ที่	โครงการ	วัตถุประสงค์	เป้าหมาย (ผลผลิตของงาน)	งบประมาณและที่มา					ตัวชี้วัด (KPI)	ผลลัพธ์ที่คาดว่าจะได้รับ	หน่วยงานรับผิดชอบ
				๒๕๖๑ (บาท)	๒๕๖๒ (บาท)	๒๕๖๓ (บาท)	๒๕๖๔ (บาท)	๒๕๖๕ (บาท)			
๑๒	โครงการศึกษาของ อสม ตำบล...	เพื่อเสริมสร้างศักยภาพและนำความรู้ใหม่ๆ มาพัฒนา	จำนวน ๑ โครงการ						ร้อยละ๘๐ของประชาชนพึงพอใจ	ทำให้กลุ่ม อสม. มีความรู้ใหม่จากพัฒนา กลุ่ม อสม. ให้ดีขึ้นยิ่งกว่าเดิม	สำนักงานปศุสัตว์
๑๓	โครงการอบรมให้ความรู้การลดและคัดแยกขยะมูลฝอย	เพื่ออบรมให้ความรู้แก่ประชาชนในการลดและคัดแยกขยะมูลฝอย	จำนวน ๑๖ หมู่บ้าน			๒๐,๐๐๐ บาท			ร้อยละ๘๐ของประชาชนพึงพอใจ	ทำให้ประชาชนที่รับผิดชอบและคัดแยกขยะมูลฝอย	สำนักงานปศุสัตว์
๑๔	โครงการตำบลบ้านคือปลอดโรค นำอยู่ นำออกส้วม และแจ้งแจ้งผู้บริโภคร	เพื่อให้ประชาชนในตำบลมีสุขภาพที่ดีปลอดโรค มีสุขภาพที่ดี	จำนวน ๗,๔๒๐ คน			๓๐๐,๐๐๐ บาท			ร้อยละ๘๐ของประชาชนพึงพอใจ	ทำให้ประชาชนในตำบลมีสุขภาพที่ดี ปลอดโรค มีสุขภาพที่ดี	สำนักงานปศุสัตว์
๑๕	โครงการบูรณาการกระบวนการดูแลสุขภาพผู้สูงอายุผู้พิการ ผู้ป่วยจิตเวช และผู้ป่วยระยะยาว	เพื่อให้ผู้สูงอายุ ผู้พิการ ผู้ป่วยจิตเวชฯ ในตำบลได้รับการดูแลเอาใจใส่ และมีสุขภาพอนามัยที่ดี	จำนวน ๗,๔๒๐ คน			๓๐๐,๐๐๐ บาท			ร้อยละ๘๐ของประชาชนพึงพอใจ	ทำให้ผู้สูงอายุ ผู้พิการ, ผู้ป่วยจิตเวชฯ ในตำบลได้รับการดูแลเอาใจใส่ และมีสุขภาพอนามัยที่ดี	สำนักงานปศุสัตว์

ที่	โครงการ	วัตถุประสงค์	เป้าหมาย (ผลผลิตของงาน)	งบประมาณและที่มา					ตัวชี้วัด (KPI)	ผลลัพธ์ที่คาดว่าจะได้รับ	หน่วยงานรับผิดชอบ
				๑๕๖๑ (บาท)	๑๕๖๒ (บาท)	๑๕๖๓ (บาท)	๑๕๖๔ (บาท)	๑๕๖๕ (บาท)			
๑๖	โครงการสถาบันต่อเนื่อง ประชาชน โดยบริการของอาสาสมัคร และระบบบริการที่ประชาชน	เพื่อให้ประชาชนในตำบลมีสุขภาพที่ดี มีสุขภาพจิตที่ดี	จำนวน ๕๐๐ คน			๓๐๐,๐๐๐ เทศบาล			ร้อยละ ๘๐ ของประชาชนที่พึงพอใจ	ทำให้ประชาชนในตำบลมีสุขภาพที่ดี มีสุขภาพจิตที่ดี	สำนักงานปลัด
๑๗	โครงการสนับสนุนผู้พิการและผู้สูงอายุ	เพื่อให้ผู้สูงอายุ/ผู้พิการและผู้พิการและผู้สูงอายุสามารถเข้าถึงบริการสุขภาพจิต	จำนวน ๑๖ หมู่บ้าน			๑๖๐,๐๐๐ เทศบาล			ร้อยละ ๘๐ ของประชาชนที่พึงพอใจ	ทำให้ผู้สูงอายุ/ผู้พิการและผู้พิการและผู้สูงอายุสามารถเข้าถึงบริการสุขภาพจิต	สำนักงานปลัด
๑๘	โครงการพัฒนาระบบบริการและสถานบริการด้านสาธารณสุข	เพื่อให้มีสถานบริการให้บริการที่มาตรฐาน	จำนวน ๑ โครงการ			๓๐๐,๐๐๐ เทศบาล			ร้อยละ ๘๐ ของประชาชนที่พึงพอใจ	ทำให้มีสถานบริการให้บริการที่มาตรฐาน	สำนักงานปลัด

ก. ยุทธศาสตร์จังหวัดที่ ๓ เสริมสร้างความเป็นเมืองสิ่งสมบูรณ์

ข. ยุทธศาสตร์ด้านการจัดระเบียบชุมชน สิ่งคนและรักษาความสงบเรียบร้อย

แผนงานรักษาความสงบภายใน

ที่	โครงการ	วัตถุประสงค์	เป้าหมาย (ผลผลิตของงาน)	งบประมาณและที่มา					ตัวชี้วัด (KPI)	ผลลัพธ์ที่คาดว่าจะได้รับ	หน่วยงานรับผิดชอบ
				๒๕๖๑ (บาท)	๒๕๖๒ (บาท)	๒๕๖๓ (บาท)	๒๕๖๔ (บาท)	๒๕๖๕ (บาท)			
๑	โครงการการป้องกันและบรรเทาสาธารณภัย	เพื่อให้ประชาชนได้รับการช่วยเหลือเบื้องต้น	จำนวน ๒,๒๑๖ คนเรียน			๓๐๐,๐๐๐ เทศบาล	๓๐๐,๐๐๐ เทศบาล	๓๐๐,๐๐๐ เทศบาล	ร้อยละ ๘๐ ของประชาชนพึงพอใจ	ทำให้ประชาชนได้รับ การป้องกันอุบัติเหตุที่รวดเร็วขึ้น	สำนักงานป้องกันและบรรเทาสาธารณภัย
๒	ค่าใช้จ่ายในการป้องกันอุบัติเหตุ	เพื่อป้องกันอุบัติเหตุ อัคคีภัยในชุมชน	จำนวน ๑๖ แห่ง			๑๕๐,๐๐๐ เทศบาล	๑๕๐,๐๐๐ เทศบาล	๑๕๐,๐๐๐ เทศบาล	ร้อยละ ๘๐ ของประชาชนพึงพอใจ	ทำให้ป้องกันอุบัติเหตุที่รวดเร็วขึ้น	สำนักงานป้องกันและบรรเทาสาธารณภัย
๓	โครงการฝึกอบรมอาสาสมัครป้องกันภัยฝ่ายพลเรือน	เพื่อฝึก อปพร. ให้ครบร้อยละ ๒ ของจำนวนประชากร	จำนวน ๘๐ คน			๒๐๐,๐๐๐ เทศบาล	๒๐๐,๐๐๐ เทศบาล	๒๐๐,๐๐๐ เทศบาล	ร้อยละ ๘๐ ของประชาชนพึงพอใจ	ทำให้สามารถเกิด ความมั่นใจ	สำนักงานป้องกันและบรรเทาสาธารณภัย
๔	โครงการลดอุบัติเหตุทางถนนในช่วงเทศกาลสำคัญ	เพื่อช่วยการลดอุบัติเหตุบนท้องถนน สายหลักใน ช่วง	จำนวน ๕๐๐๐ คน			๓๐,๐๐๐ เทศบาล	๓๐,๐๐๐ เทศบาล	๓๐,๐๐๐ เทศบาล	ร้อยละ ๘๐ ของประชาชนพึงพอใจ	ทำให้เกิดการเกิด อุบัติเหตุลดลง	สำนักงานป้องกันและบรรเทาสาธารณภัย
๕	โครงการหน่วยกู้ชีพ กู้ภัย	เพื่อจัดซื้อวัสดุในศูนย์ให้ทันสมัยสามารถช่วยเหลือได้ทันเวลาที่	จำนวน ๑,๐๐๐ คน			๕๐,๐๐๐ เทศบาล	๕๐,๐๐๐ เทศบาล	๕๐,๐๐๐ เทศบาล	ร้อยละ ๘๐ ของประชาชนพึงพอใจ	ทำให้สามารถได้รับ ความช่วยเหลือที่รวดเร็ว	สำนักงานป้องกันและบรรเทาสาธารณภัย
๖	โครงการค่าใช้จ่ายศูนย์ อปพร.	เพื่อจัดซื้อวัสดุในศูนย์ให้ทันสมัยสามารถช่วยเหลือได้ทันเวลาที่	จำนวน ๑ ศูนย์			๑๐๐,๐๐๐ เทศบาล	๑๐๐,๐๐๐ เทศบาล	๑๐๐,๐๐๐ เทศบาล	ร้อยละ ๘๐ ของประชาชนพึงพอใจ	ทำให้สามารถได้รับ ความช่วยเหลือที่รวดเร็ว	สำนักงานป้องกันและบรรเทาสาธารณภัย

แผนงานรักษาความสงบภายใน

ที่	โครงการ	วัตถุประสงค์	เป้าหมาย (ผลผลิตของงาน)	งบประมาณและที่มา						ตัวชี้วัด (KPI)	ผลลัพธ์ที่คาดว่าจะได้รับ	หน่วยงานรับผิดชอบ
				๒๕๖๑ (บาท)	๒๕๖๒ (บาท)	๒๕๖๓ (บาท)	๒๕๖๔ (บาท)	๒๕๖๕ (บาท)				
๗	โครงการฝึกอบรม อปพร. (ตั้งต้น)	เพื่อให้ความรู้เตรียมความพร้อมป้องกันและช่วยเหลือผู้ประสบภัยภัยพิบัติต่างๆ	จำนวน ๓๐ คน			๑๕๐,๐๐๐ เทศบาล				ร้อยละ๘๐ของประชาชนพึงพอใจ	อปพร.มีความรู้ความเข้าใจในการเตรียมความพร้อมการป้องกันและช่วยเหลือผู้ประสบภัยภัยพิบัติต่างๆมากขึ้น	สำนักงานปลัด
๘	โครงการฝึกอบรมป้องกันและระงับอัคคีภัย	เพื่อให้ความรู้เบื้องต้นในการระงับเหตุอัคคีภัยและช่วยเหลือผู้ประสบภัย	จำนวน ๑๖๐ คน			๒๐๐,๐๐๐ เทศบาล				ร้อยละ๘๐ของประชาชนพึงพอใจ	ทำให้ผู้เข้ารับการฝึกอบรมมีความรู้เบื้องต้นในการระงับเหตุอัคคีภัยและช่วยเหลือผู้ประสบภัยมากขึ้น	สำนักงานปลัด
๙	โครงการพลังแผ่นดินเอาชนะยาเสพติด	เพื่อร่วมพลังเอาชนะยาเสพติด	จำนวน ๑๖๐ คน			๓๐,๐๐๐ เทศบาล	๓๐,๐๐๐ เทศบาล	๓๐,๐๐๐ เทศบาล		ร้อยละ๘๐ของประชาชนพึงพอใจ	ทำให้ประชาชนตระหนักถึงโทษของยาเสพติด	สำนักงานปลัด
๑๐	โครงการฝึกอบรมให้เสริมสร้างความเข้มแข็งลดการแพร่ระบาดของยาเสพติด	เพื่อให้ความรู้แก่ประชาชน เรื่องโทษของยาเสพติด	จำนวน ๑ โครงการ			๕๐,๐๐๐ เทศบาล				ร้อยละ๘๐ของประชาชนพึงพอใจ	ทำให้ประชาชนตระหนักถึงโทษของยาเสพติด	สำนักงานปลัด
๑๑	โครงการสำรวจร่วมระหว่างตำรวจกับ อปพร.	เพื่อเป็นการร่วมกันรักษาความสงบระหว่างตำรวจกับอาสาสมัคร	จำนวน ๑ โครงการ			๕๐,๐๐๐ เทศบาล				ร้อยละ๘๐ของประชาชนพึงพอใจ	ทำให้ชุมชนมีความสงบเรียบร้อย	สำนักงานปลัด
๑๒	โครงการอุทยานคนละครึ่งชมรมหมู่บ้านตามโครงการป้องกันปัญหาอาชญากรรมตามแนวชายแดน (ชรบ.)	เพื่อป้องกันยาเสพติดที่จะแพร่หลายเข้าสู่เขตพื้นที่ตามแนวชายแดน	จำนวน ๑๖ หมู่บ้าน			๕๐,๐๐๐ เทศบาล	๕๐,๐๐๐ เทศบาล	ร้อยละ๘๐ของประชาชนพึงพอใจ	ร้อยละ๘๐ของประชาชนพึงพอใจ	ทำให้ยาเสพติดตามแนวชายแดนลดลง	สำนักงานปลัด	

ที่	โครงการ	วัตถุประสงค์	(ผลผลิตของงาน)	งบประมาณและสิ่งปลูก					ตัวชี้วัด (KPI)	ผลลัพธ์ที่คาดว่าจะได้รับ	หน่วยงานรับผิดชอบ
				๒๕๖๑ (บาท)	๒๕๖๒ (บาท)	๒๕๖๓ (บาท)	๒๕๖๔ (บาท)	๒๕๖๕ (บาท)			
๑	โครงการเทศบาลประชาชน	เพื่อให้ประชาชนได้แสดงความคิดเห็นเสนอความต้องการกับเจ้าหน้าที่	จำนวน ๑๖ หมู่บ้าน			๕๐,๐๐๐ เทศบาล			ร้อยละ๘๐ของประชาชนพึงพอใจ	ทำให้ประชาชนได้รับบริการที่รวดเร็วและถูกต้องเพิ่มขึ้น	สำนักปลัด
๒	โครงการอบรมลูกเสือชาวบ้าน	เพื่อส่งเสริมเสริมสร้างความสามัคคี	จำนวน ๑๖ หมู่บ้าน			๕๐,๐๐๐ เทศบาล			ร้อยละ๘๐ของประชาชนพึงพอใจ	ทำให้ประชาชนมีความสามัคคียิ่งขึ้น	สำนักปลัด
๓	โครงการลดรายจ่ายครัวเรือนเพื่อป้องกันและแก้ไขปัญหาเด็กจมน้ำ	เพื่อให้ป้องกันและแก้ไขปัญหาเด็กจมน้ำ	จำนวน ๓๐ คน			๑๐๐,๐๐๐ เทศบาล			ร้อยละ๘๐ของประชาชนพึงพอใจ	ทำให้เด็กกว่าเป็นรู้จักวิธีการช่วยเหลือชีวิตทั้งต่อตัวเองและผู้อื่น	สำนักปลัด
๔	โครงการคำใช้จ่ายของคณะกรรมการส่วนร่วมในการจัดซื้อจัดจ้าง	เพื่อให้ประชาชนมีส่วนร่วมในการจัดซื้อจัดจ้าง	จำนวน ๑๖ หมู่บ้าน			๕๐,๐๐๐ เทศบาล			ร้อยละ๘๐ของประชาชนพึงพอใจ	ทำให้ประชาชนมีส่วนร่วมในการแสดงความคิดเห็นในการพัฒนาท้องถิ่น	สำนักปลัด
๕	โครงการประชุมประชาคม	เพื่อส่งเสริมให้ประชาชนได้มีส่วนร่วมในการแสดงความคิดเห็น	จำนวน ๑,๐๐๐ คน			๑๐๐,๐๐๐ เทศบาล			ร้อยละ๘๐ของประชาชนพึงพอใจ	ประชาชนได้มีส่วนร่วมในการแสดงความคิดเห็น	สำนักปลัด
๖	โครงการจัดงานรัฐพิธีต่างวันสำคัญของชาติ	เพื่อให้ประชาชนได้แสดงความรักชาติต่อสถาบันพระมหากษัตริย์	จำนวน ๑,๐๐๐ คน			๒๐๐,๐๐๐ เทศบาล			ร้อยละ๘๐ของประชาชนพึงพอใจ	ประชาชนได้แสดงความรักชาติต่อสถาบันพระมหากษัตริย์	สำนักปลัด
๗	โครงการอุดหนุนที่ว่าการอำเภอเมือง	เพื่อช่วยเหลือประชาชนต่างๆ	จำนวน ๑ โครงการ			๒๐,๐๐๐ เทศบาล			ร้อยละ๘๐ของประชาชนพึงพอใจ	เพื่อให้ประชาชนที่เดือดร้อนได้รับการช่วยเหลือ	สำนักปลัด
๘	โครงการอุดหนุนบาทบาทของคย	เพื่อช่วยเหลือประชาชนทั่วไปที่เดือดร้อนต่างๆ	จำนวน ๑ โครงการ			๒๐,๐๐๐ เทศบาล			ร้อยละ๘๐ของประชาชนพึงพอใจ	ทำให้ประชาชนที่เดือดร้อนได้รับการช่วยเหลือ	สำนักปลัด

ก. ยุทธศาสตร์จังหวัดที่ ๔ พัฒนาคมน ชุมชน สังคม และสิ่งแวดล้อมให้เข้มแข็ง

ข. ยุทธศาสตร์การพัฒนาขององค์กรปกครองส่วนท้องถิ่นในเขตจังหวัดที่ ๖ ด้านการจัดการและอนุรักษ์ทรัพยากรธรรมชาติและสิ่งแวดล้อม

๖. ยุทธศาสตร์การพัฒนาตามการบริหารจัดการและอนุรักษ์ทรัพยากรธรรมชาติและสิ่งแวดล้อม

แผนงานสาธารณะสุข

ที่	โครงการ	วัตถุประสงค์	เป้าหมาย (ผลผลิตของงาน)	งบประมาณและที่มา					ตัวชี้วัด (KPI)	ผลลัพธ์ที่คาดว่าจะ ได้รับ	หน่วยงาน รับผิดชอบ
				๒๕๖๑ (บาท)	๒๕๖๒ (บาท)	๒๕๖๓ (บาท)	๒๕๖๔ (บาท)	๒๕๖๕ (บาท)			
๑	โครงการธนาคารขยะเพื่อ ประชาชน	เพื่อให้ประชาชนรู้จัก การนำขยะมาแปรรูป ใช้ใหม่	จำนวน ๑,๐๐๐ คน			๑๐,๐๐๐ เทศบาล	๑๐,๐๐๐ เทศบาล	๑๐,๐๐๐ เทศบาล	ร้อยละ๘๐ของ ประชาชนที่พึงพอใจ	ทำให้ประชาชนรู้จัก การกำจัดขยะที่ถูกต้อง เพิ่มมากขึ้น	สำนักงานปลัด
๒	โครงการรอบรับบริหารจัดการ ขยะมูลฝอย	เพื่อให้ประชาชนไม่ มีการบริหารจัดการ ขยะมูลฝอยที่ผิด	จำนวน ๑,๐๐๐ คน			๑๐,๐๐๐ เทศบาล	๑๐,๐๐๐ เทศบาล	๑๐,๐๐๐ เทศบาล	ร้อยละ๘๐ของ ประชาชนที่พึงพอใจ	ทำให้ประชาชนไม่ มีการรักษาชุมชนให้ น่าอยู่	สำนักงานปลัด
๓	โครงการหมู่บ้านอยู่ ชุมชน หมั่นมอง	เพื่อให้ประชาชนใน หมู่บ้าน ช่วยกัน บำรุงรักษาชุมชนให้ น่าอยู่	จำนวน ๑๖ หมู่บ้าน			๕๐,๐๐๐ เทศบาล	๕๐,๐๐๐ เทศบาล	๕๐,๐๐๐ เทศบาล	ร้อยละ๘๐ของ ประชาชนที่พึงพอใจ	เพื่อให้ประชาชนใน หมู่บ้าน ช่วยกัน บำรุงรักษาชุมชนให้ น่าอยู่	สำนักงานปลัด
๔	โครงการรักษาความสะอาด และสิ่งแวดล้อมภายในหมู่บ้าน	เพื่อให้ชุมชนและ หมู่บ้าน ใ้หน้า มอง	จำนวน ๑๖ หมู่บ้าน			๕๐,๐๐๐ เทศบาล	๕๐,๐๐๐ เทศบาล	๕๐,๐๐๐ เทศบาล	ร้อยละ๘๐ของ ประชาชนที่พึงพอใจ	เพื่อให้ประชาชนใน หมู่บ้าน ช่วยกัน บำรุงรักษาชุมชนให้ น่าอยู่	สำนักงานปลัด

ที่	โครงการ	วัตถุประสงค์	(ผลผลิตของงาน)	งบประมาณและที่มา					ตัวชี้วัด (KPI)	ผลลัพธ์ที่คาดว่าจะได้รับ	หน่วยงานรับผิดชอบ
				๒๕๖๑ (บาท)	๒๕๖๒ (บาท)	๒๕๖๓ (บาท)	๒๕๖๔ (บาท)	๒๕๖๕ (บาท)			
๕	โครงการจัดหาเตาเผาขยะ	เพื่อกำจัดขยะมูลฝอย	๑ แห่ง					๕,๐๐๐,๐๐๐ เทศบาล	ร้อยละ๘๐ของประชาชนพึงพอใจ	ทำให้การกำจัดขยะที่มีประสิทธิภาพ	สำนักปลัด
๖	โครงการซ่อมแซมถังขยะ	เพื่อเป็นการซ่อมแซมถังขยะที่ชำรุดเสียหายได้	จำนวน ๑๖ หมู่บ้าน				๕๐,๐๐๐ เทศบาล	ร้อยละ๘๐ของประชาชนพึงพอใจ	ทำให้ถังขยะรองรับสิ่งปฏิกูลที่ใช้งานได้เพียงพอ	สำนักปลัด	
๗	โครงการจัดหาถังขยะอินทรีย์	เพื่อให้มีถังขยะรองรับสิ่งปฏิกูลที่เพียงพอ	จำนวน ๑๖ หมู่บ้าน				๑๐๐,๐๐๐ เทศบาล	ร้อยละ๘๐ของประชาชนพึงพอใจ	ทำให้ถังขยะรองรับสิ่งปฏิกูลเพียงพอ	สำนักปลัด	
๘	โครงการจัดเก็บแหล่งท่องเที่ยวเชิงอนุรักษ์	เพื่อเป็นการสร้างจิตสำนึกในการอนุรักษ์สิ่งแวดล้อม	จำนวน ๑๖ หมู่บ้าน			๕๐,๐๐๐ เทศบาล		ร้อยละ๘๐ของประชาชนพึงพอใจ	เพื่อให้ประชาชนมีสำนึกในการรักษาสิ่งแวดล้อมที่มากยิ่งขึ้น	สำนักปลัด	



ที่	โครงการ	วัตถุประสงค์	เป้าหมาย (ผลผลิตของงาน)	งบประมาณและที่มา					ตัวชี้วัด (KPI)	ผลลัพธ์ที่คาดว่าจะ ได้รับ	หน่วยงาน รับผิดชอบ
				๒๕๖๑ (บาท)	๒๕๖๒ (บาท)	๒๕๖๓ (บาท)	๒๕๖๔ (บาท)	๒๕๖๕ (บาท)			
๙	โครงการ รักษา รักษา แผ่นดิน	เพื่อให้ประชาชนมี จิตสำนึกในการรักษา ทรัพยากรธรรมชาติ และสิ่งแวดล้อม	จำนวน ๑๐๐ คน			๑๐,๐๐๐ เทศบาล			ร้อยละ๘๐ของ ประชาชนพึงพอใจ	ทำให้ประชาชนรู้จัก อนุรักษ์ ทรัพยากรธรรมชาติ และสิ่งแวดล้อม	สำนักปลัด
๑๐	โครงการบำรุง ดูแล รักษา หมู่บ้านในกิจการสาธารณะ ด้านสิ่งแวดล้อม	เพื่อ ดูแลรักษา สิ่งแวดล้อมในหมู่บ้าน	จำนวน ๑๖ หมู่บ้าน			๑๖๐,๐๐๐ เทศบาล			ร้อยละ๘๐ของ ประชาชนพึงพอใจ	ทำให้หมู่บ้านในตำบล สะอาดขึ้นภายใน หมู่บ้าน	สำนักปลัด
๑๑	โครงการปรับภูมิทัศน์ภายใน สำนักงานเทศบาล	เพื่อให้สำนักงานอยู่ สวยงาม	จำนวน ๑ แห่ง			๕๐,๐๐๐ เทศบาล			ร้อยละ๘๐ของ ประชาชนพึงพอใจ	ทำให้สำนักงานอยู่ สวยงามเพิ่มขึ้น	สำนักปลัด
๑๒	โครงการลดโลกร้อน	เพื่อให้ประชาชนมี จิตสำนึกในการรักษา สิ่งแวดล้อม	จำนวน ๑๖ หมู่บ้าน				๕๐,๐๐๐ เทศบาล		ร้อยละ๘๐ของ ประชาชนพึงพอใจ	ทำให้การกำจัดขยะที่มี ประสิทธิภาพ	สำนักปลัด
๑๓	โครงการหมู่บ้านสีเขียว	เพื่อเป็นแรงจูงใจให้ ประชาชนร่วมกันอนุรักษ์ สิ่งแวดล้อม	จำนวน ๑๖ หมู่บ้าน			๕๐,๐๐๐ เทศบาล			ร้อยละ๘๐ของ ประชาชนพึงพอใจ	ทำให้ประชาชนมีความ ส่วนร่วมในการอนุรักษ์ สิ่งแวดล้อม	สำนักปลัด
๑๔	โครงการประกวดต้นแบบ ความสะอาดและการจัดการ ขยะมูลฝอยของหมู่บ้าน/ชุมชน	เพื่อให้ประชาชนมี ความกระตือรือร้นใน การรักษาความ สะอาดในหมู่บ้าน/ ชุมชน	จำนวน ๑ โครงการ			๕๐,๐๐๐ เทศบาล			ร้อยละ๘๐ของ ประชาชนพึงพอใจ	ประชาชนมีความ กระตือรือร้นในการ รักษาความสะอาดในพ. หมู่บ้าน/ชุมชน	สำนักปลัด

ก.ยุทธศาสตร์จังหวัดที่ ๕ พัฒนาระบบบริการให้บริการประชาชนสู่มาตรฐานสากล

ข.ยุทธศาสตร์การพัฒนาขององค์กรปกครองส่วนท้องถิ่นในเขตจังหวัดที่ ๗ การบริหารราชการเพื่อให้เกิดประโยชน์สูงสุดของประชาชน เพื่อเกิดผลสัมฤทธิ์ต่อภารกิจ อย่างมีประสิทธิภาพและเกิดความคุ้มค่าในเชิงภารกิจ

๗. ยุทธศาสตร์ด้านการส่งเสริมสร้างธรรมาภิบาลในการบริหารจัดการบ้านเมืองที่ดี

แผนงาน บริหารงานทั่วไป

ที่	โครงการ	วัตถุประสงค์	เป้าหมาย (ผลผลิตของงาน)	งบประมาณและที่มา					ตัวชี้วัด (KPI)	ผลลัพธ์ที่คาดว่าจะ ได้รับ	หน่วยงาน รับผิดชอบ
				๒๕๖๑ (บาท)	๒๕๖๒ (บาท)	๒๕๖๓ (บาท)	๒๕๖๔ (บาท)	๒๕๖๕ (บาท)			
๑	โครงการอบรมในการจัดทำ แผนพัฒนาท้องถิ่น	เพื่อเพิ่มความรู้ความ เข้าใจของประชาชน ในการมีส่วนร่วมใน การจัดทำแผนพัฒนา ท้องถิ่นและชุมชน ศักยภาพในการ จัดเก็บข้อมูล จปฐ. และ กชช ๒ค	จำนวน ๑๖ หมู่บ้าน		๓๐,๐๐๐ เทศบาล	๓๐,๐๐๐ เทศบาล	๓๐,๐๐๐ เทศบาล	๓๐,๐๐๐ เทศบาล	ร้อยละ๘๐ของ ประชาชนพึงพอใจ	ทำให้ประชาชนมี ความรู้ความเข้าใจใน การมีส่วนร่วมในการ จัดทำแผนพัฒนา ท้องถิ่นและชุมชน	สำนักปลัด
๒	โครงการค่าใช้จ่ายเกี่ยวกับ รับรองและพิธีการ	เพื่อใช้จำนวนในการ รับรอง บุคคลภายนอกการ ประชุมสภา	จำนวน ๑๐๐ คน		๑๐๐,๐๐๐ เทศบาล	๑๐๐,๐๐๐ เทศบาล	๑๐๐,๐๐๐ เทศบาล	๑๐๐,๐๐๐ เทศบาล	ร้อยละ๘๐ของ ประชาชนพึงพอใจ	ทำให้การบริหาร ราชการเกิดประโยชน์ มากขึ้น	สำนักปลัด

ที่	โครงการ	วัตถุประสงค์	เป้าหมาย (ผลผลิตของงาน)	งบประมาณและที่มา						ตัวชี้วัด (KPI)	ผลลัพธ์ที่คาดว่าจะ ได้รับ	หน่วยงาน รับผิดชอบ
				๒๕๖๑ (บาท)	๒๕๖๒ (บาท)	๒๕๖๓ (บาท)	๒๕๖๔ (บาท)	๒๕๖๕ (บาท)				
๓	โครงการสำรวจและปรับปรุงข้อมูลแผนที่ภาษีและทะเบียนทรัพย์สิน	เพื่อความมีประสิทธิภาพในการจัดเก็บภาษี	จำนวน ๑๖ หมู่บ้าน	๑๐๐,๐๐๐ เทศบาล	๑๐๐,๐๐๐ เทศบาล	๑๐๐,๐๐๐ เทศบาล	๑๐๐,๐๐๐ เทศบาล	๑๐๐,๐๐๐ เทศบาล	ร้อยละ๕๐ของประชาชนพึงพอใจ	ทำให้การจัดเก็บรายได้ของทศ.มีประสิทธิภาพขึ้น	กองคลัง	
๔	โครงการจัดหน่วยบริการเคลื่อนที่เพื่อจัดเก็บภาษีและประชาสัมพันธ์	เพื่อออกบริการการจัดเก็บภาษีแก่ประชาชน	จำนวน ๑๖ หมู่บ้าน	๒๐,๐๐๐ เทศบาล	๒๐,๐๐๐ เทศบาล	๒๐,๐๐๐ เทศบาล	๒๐,๐๐๐ เทศบาล	๒๐,๐๐๐ เทศบาล	ร้อยละ๕๐ของประชาชนพึงพอใจ	ทำให้การจัดเก็บรายได้ของเทศบาลมีประสิทธิภาพขึ้น	กองคลัง	
๕	โครงการทัศนศึกษาดูงาน	เพื่อได้แลกเปลี่ยนความรู้ทัศนคติกับหน่วยงานอื่นเรียนรู้การทำงานอย่างมีประสิทธิภาพ	จำนวน ๒๐๐ คน	๔๐๐,๐๐๐ เทศบาล	๔๐๐,๐๐๐ เทศบาล	๔๐๐,๐๐๐ เทศบาล	๔๐๐,๐๐๐ เทศบาล	๔๐๐,๐๐๐ เทศบาล	ร้อยละ๕๐ของประชาชนพึงพอใจ	ทำให้พัฒนาความรู้และเพิ่มประสิทธิภาพในการบริการประชาชน	สำนักปลัด	
๖	ค่าใช้จ่ายในการจัดทำแผนเขตที่สาธารณสุขประโยชน์	เพื่อใช้จ่ายในการจัดทำแผนเขตที่สาธารณสุขประโยชน์	จำนวน ๑๖ หมู่บ้าน	๒๐,๐๐๐ เทศบาล	๒๐,๐๐๐ เทศบาล	๒๐,๐๐๐ เทศบาล	๒๐,๐๐๐ เทศบาล	๒๐,๐๐๐ เทศบาล	ร้อยละ๕๐ของประชาชนพึงพอใจ	ทำให้การออกสำรวจที่สาธารณสุขประโยชน์มีประโยชน์สูงสุด	สำนักปลัด	

ที่	โครงการ	วัตถุประสงค์	เป้าหมาย (ผลผลิตของงาน)	งบประมาณและที่มา					ตัวชี้วัด (KPI)	ผลลัพธ์ที่คาดว่าจะ ได้รับ	หน่วยงาน รับผิดชอบ
				๒๕๖๑ (บาท)	๒๕๖๒ (บาท)	๒๕๖๓ (บาท)	๒๕๖๔ (บาท)	๒๕๖๕ (บาท)			
๗	โครงการประชุมร่วมท้องถิ่น ท้องที่ประจำเดือน	เพื่อแลกเปลี่ยน ความรู้ระหว่าง หน่วยงาน	จำนวน ๕๐ คน			๕๐,๐๐๐ เทศบาล			ร้อยละ๕๐ของ ประชาชนพึงพอใจ	ทำให้ประสิทธิภาพใน การบริหารงานมากขึ้น	สำนักปลัด
๘	โครงการพัฒนาคุณธรรมและ จริยธรรมสำหรับพนักงาน เทศบาล	เพื่อเพิ่มศักยภาพใน การปฏิบัติหน้าที่ของ พนักงานเทศบาล	จำนวน ๕๐ คน			๒๐,๐๐๐ เทศบาล			ร้อยละ๕๐ของ ประชาชนพึงพอใจ	ทำให้ประสิทธิภาพใน การบริหารงานมากขึ้น	สำนักปลัด
๙	โครงการจัดซื้อวัสดุเกษตร	เพื่อเพิ่มศักยภาพใน การปฏิบัติหน้าที่ของ พนักงานเทศบาล	เทศบาล			๑๐๐,๐๐๐ เทศบาล	๑๐๐,๐๐๐ เทศบาล	๑๐๐,๐๐๐ เทศบาล	ร้อยละ๕๐ของ ประชาชนพึงพอใจ	ทำให้ประสิทธิภาพใน การบริหารงานมากขึ้น	สำนักปลัด,กอง คลัง,กองช่าง, กองการศึกษา
๑๐	โครงการจัดซื้อวัสดุสำนักงาน	เพื่อเพิ่มศักยภาพใน การปฏิบัติหน้าที่ที่มี ประสิทธิภาพมากขึ้น	เทศบาล			๒๐๐,๐๐๐ เทศบาล	๒๐๐,๐๐๐ เทศบาล	๒๐๐,๐๐๐ เทศบาล	ร้อยละ๕๐ของ ประชาชนพึงพอใจ	ทำให้ประสิทธิภาพใน การบริหารงานมากขึ้น	สำนักปลัด,กอง คลัง,กองช่าง, กองการศึกษา
๑๑	ค่าใช้จ่ายในการเลือกตั้ง	เพื่อเป็นค่าใช้จ่ายใน การจัดเลือกตั้งตามที่ กฎหมายกำหนด	จำนวน ๑ โครงการ			๑,๐๐๐,๐๐๐ เทศบาล			ร้อยละ๕๐ของ ประชาชนพึงพอใจ	เป็นค่าใช้จ่ายในการจัด เลือกตั้งตามที่กฎหมาย กำหนด	สำนักปลัด

ที่	โครงการ	วัตถุประสงค์	เป้าหมาย (ผลผลิตของงาน)	งบประมาณและที่มา					ตัวชี้วัด (KPI)	ผลลัพธ์ที่คาดว่าจะได้รับ	หน่วยงานรับผิดชอบ
				๒๕๖๑ (บาท)	๒๕๖๒ (บาท)	๒๕๖๓ (บาท)	๒๕๖๔ (บาท)	๒๕๖๕ (บาท)			
๑๑	โครงการต่อต้านทุจริตสร้างจิตสำนึกไทยไม่โกง	เพื่อส่งเสริมการมีจิตสำนึก ไม่ทำทุจริตและไม่โกง	เทศบาล		๑๐๐,๐๐๐ เทศบาล				ร้อยละ๘๐ของประชาชนพึงพอใจ	ทำให้บุคลากรมีจิตสำนึก ไม่ทำทุจริตและไม่โกง	สำนักปลัด
๑๓	โครงการรถกันจอดรถโดยสาร	เพื่อเป็นการเป็นการอำนวยความสะดวกแก่ประชาชน	เทศบาล				๕๐๐,๐๐๐ เทศบาล		ร้อยละ๘๐ของประชาชนพึงพอใจ	ทำให้ประชาชนได้รับความสะดวกและปลอดภัยมากขึ้น	สำนักปลัด
๑๔	โครงการจัดซื้อวัสดุเครื่องดับเพลิง	เพื่อใช้ในการการดับเพลิง ฯลฯ	จำนวน ๑ เครื่อง		๒๐๐,๐๐๐ เทศบาล			ร้อยละ๘๐ของประชาชนพึงพอใจ	ทำให้ประสิทธิภาพในการบริหารงานมากขึ้น	สำนักปลัด	
๑๕	โครงการจัดซื้อวัสดุวิทยุศาสตร์และการแพทย์	เพื่อใช้ในการงานสาธารณสุขโรค (ประจำปี)	เทศบาล		๘๐๐,๐๐๐ เทศบาล			ร้อยละ๘๐ของประชาชนพึงพอใจ	ทำให้ประสิทธิภาพในการบริหารงานมากขึ้น	กองช่าง	
๑๖	โครงการจัดซื้อวัสดุไฟฟ้าและวิทยุ	เพื่อจัดซื้อวัสดุไฟฟ้าและวิทยุในส่วนที่เกี่ยวข้อง	เทศบาล		๑๐๐,๐๐๐ เทศบาล			ร้อยละ๘๐ของประชาชนพึงพอใจ	ทำให้ประสิทธิภาพในการบริหารงานมากขึ้น	สำนักปลัด, กองคลัง, กองช่าง, กองการศึกษา	
๑๗	โครงการจัดซื้อวัสดุคอมพิวเตอร์	เพื่อเพิ่มประสิทธิภาพในการทำงาน	เทศบาล		๒๐๐,๐๐๐ เทศบาล			ร้อยละ๘๐ของประชาชนพึงพอใจ	ทำให้ประสิทธิภาพในการบริหารงานมากขึ้น	สำนักปลัด, กองคลัง, กองช่าง, กองการศึกษา	

ที่	โครงการ	วัตถุประสงค์	เป้าหมาย (ผลผลิตของงาน)	งบประมาณและที่มา					ตัวชี้วัด (KPI)	ผลลัพธ์ที่คาดว่าจะได้รับ	หน่วยงานรับผิดชอบ
				๒๕๖๑ (บาท)	๒๕๖๒ (บาท)	๒๕๖๓ (บาท)	๒๕๖๔ (บาท)	๒๕๖๕ (บาท)			
๑๘	โครงการจัดซื้อวัสดุก่อสร้าง	เพื่อจัดซื้อวัสดุ ก่อสร้างในส่วนที่เกี่ยวข้อง	เทศบาล		๑๐๐,๐๐๐ เทศบาล	๑๐๐,๐๐๐ เทศบาล	๑๐๐,๐๐๐ เทศบาล	๑๐๐,๐๐๐ เทศบาล	ร้อยละ๙๐ของประชาชนพึงพอใจ	ทำให้อะสิทธิภาพในการบริหารงานมากขึ้น	สำนักปลัด,กองคลัง, กองช่าง, กองการศึกษา
๑๙	โครงการจัดซื้อวัสดุงานบ้านงานครัว	เพื่อจัดซื้อวัสดุงานบ้านงานครัวในส่วนที่เกี่ยวข้อง	เทศบาล		๑๐๐,๐๐๐ เทศบาล	๑๐๐,๐๐๐ เทศบาล	๑๐๐,๐๐๐ เทศบาล	๑๐๐,๐๐๐ เทศบาล	ร้อยละ๙๐ของประชาชนพึงพอใจ	ทำให้อะสิทธิภาพในการบริหารงานมากขึ้น	สำนักปลัด,กองคลัง, กองช่าง, กองการศึกษา
๒๐	โครงการจัดซื้อวัสดุเชื้อเพลิงและหล่อลื่น	เพื่อใช้ในงานยานพาหนะของเทศบาล	เทศบาล		๖๐๐,๐๐๐ เทศบาล	๖๐๐,๐๐๐ เทศบาล	๖๐๐,๐๐๐ เทศบาล	๖๐๐,๐๐๐ เทศบาล	ร้อยละ๙๐ของประชาชนพึงพอใจ	ทำให้อะสิทธิภาพในการบริหารงานมากขึ้น	สำนักปลัด

แบบ ผ ๐๒/๑

รายละเอียดโครงการพัฒนา

แผนพัฒนาท้องถิ่น (พ.ศ. ๒๕๖๑-๒๕๖๕)

สำหรับ โครงการที่เกินศักยภาพขององค์กรปกครองส่วนท้องถิ่น

เทศบาลตำบลบ้านเตือ อำเภอเมือง จังหวัดหนองคาย

รายละเอียดโครงการพัฒนา

แผนพัฒนาท้องถิ่น (พ.ศ.๒๕๖๑-๒๕๖๕)

เทศบาลตำบลบ้านเตอ อำเภอมือง จังหวัดหนองคาย

ก.ยุทธศาสตร์จังหวัดที่ ๕ การพัฒนาระบบการให้บริการประชาชนสู่มาตรฐานสากล  
 ข.ยุทธศาสตร์การพัฒนาขององค์กรปกครองส่วนท้องถิ่นในเขตจังหวัดที่ ๑ โครงสร้างพื้นฐาน  
 ยุทธศาสตร์ ด้านโครงสร้างพื้นฐาน

แผนงาน อุตุสภาพธรรมและการโยธา

ที่	โครงการ	วัตถุประสงค์	เป้าหมาย (ผลผลิต ของโครงการ)	งบประมาณและที่ผ่านมา				ตัวชี้วัด (KPI)	ผลที่คาดว่าจะได้รับ	หน่วยงานรับผิดชอบ	
				๒๕๖๑ (บาท)	๒๕๖๒ (บาท)	๒๕๖๓ (บาท)	๒๕๖๔ (บาท)				๒๕๖๕ (บาท)
๑	โครงการถนนคอนกรีตเสริมเหล็ก เส้นทางระหว่างบ้านหมากก่อง หมู่ที่ ๑ กับตำบลสีกาย	เพื่อการคมนาคมที่สะดวก	ขนาดกว้าง ๔ เมตร ยาว ๑,๕๐๐ เมตร			๒๐,๐๐๐,๐๐๐	๒๐,๐๐๐,๐๐๐	๒๐,๐๐๐,๐๐๐	ร้อยละ๘๐ที่ประชาชนพึงพอใจ	ประชาชนเดินทางได้สะดวกและปลอดภัย	อบจ.หนองคาย ทางหลวงชนบท
๒	โครงการถนนลาดยางสาย ดงสีหนองวังเตอ	เพื่อการคมนาคมที่สะดวก	ขนาดกว้าง ๖ เมตร ยาว ๑,๕๐๐ เมตร			๒๐,๐๐๐,๐๐๐	๒๐,๐๐๐,๐๐๐	๒๐,๐๐๐,๐๐๐	ร้อยละ๘๐ที่ประชาชนพึงพอใจ	ประชาชนเดินทางได้สะดวกและปลอดภัย	อบจ.หนองคาย ทางหลวงชนบท
๓	โครงการถนนปลอดภัย	เพื่อความปลอดภัยของประชาชน	ระยะทาง ๑๐ กม.			๕,๐๐๐,๐๐๐	๕,๐๐๐,๐๐๐	๕,๐๐๐,๐๐๐	ร้อยละ๘๐ที่ประชาชนพึงพอใจ	ประชาชนเดินทางได้สะดวกและปลอดภัย	อบจ.หนองคาย ทางหลวงชนบท



แผนงาน อุตสาหกรรมและการโยธา

ที่	โครงการ	วัตถุประสงค์	เป้าหมาย (ผลผลิต ของโครงการ)	งบประมาณและที่ผ่านมา					ตัวชี้วัด (KPI)	ผลที่คาดว่าจะได้รับ	หน่วยงานรับผิดชอบ
				๒๕๖๑ (บาท)	๒๕๖๒ (บาท)	๒๕๖๓ (บาท)	๒๕๖๔ (บาท)	๒๕๖๕ (บาท)			
๔	โครงการก่อสร้างถนนลูกรังในเขตตำบลบ้านเต็ อ.เมือง จ.หนองคาย	เพื่อการคมนาคมที่สะดวก	ขนาดกว้าง ๕ เมตร ยาว ๓.๕ กม.			๑๐,๐๐๐,๐๐๐	๑๐,๐๐๐,๐๐๐		ร้อยละ๘๐ที่ประชาชนพึงพอใจ	ประชาชนเดินทางได้สะดวกและปลอดภัย	อบจหนองคาย ทางหลวงชนบท
๕	โครงการถนน คสล. หมู่ที่๑๔ ต.บ้านเต็ อ.เมือง จ.หนองคาย	เพื่อการคมนาคมที่สะดวกและปลอดภัยของประชาชน	ขนาดกว้าง ๖ เมตร ยาว ๔,๐๐๐ เมตร			๒๕,๐๐๐,๐๐๐	๒๕,๐๐๐,๐๐๐		ร้อยละ๘๐ที่ประชาชนพึงพอใจ	ประชาชนสัญจรไปมาได้สะดวกและปลอดภัย	อบจหนองคาย ทางหลวงชนบท
๖	โครงการก่อสร้างเขื่อนป้องกันตลิ่งพังตามฝั่งจากลำน้ำสวย หมู่๖	เพื่อป้องกันพื้นที่ถูกกัดเซาะตามตลิ่ง	ระยะทาง๑,๐๐๐ ๑,๐๐๐ เมตร			๑๐๐,๐๐๐,๐๐๐	๑๐๐,๐๐๐,๐๐๐		ร้อยละ๘๐ที่ประชาชนพึงพอใจ	ประชาชนเดินทางได้สะดวกและปลอดภัย	โยธาธิการจังหวัด
๗	โครงการก่อสร้างเขื่อนป้องกันตลิ่งพังตามฝั่งแม่น้ำโขง หมู่๑บ้านหมากก่อง หมู่ที่๑๕บ้านเต็เจริญ	เพื่อป้องกันพื้นที่ถูกกัดเซาะตามตลิ่ง	ระยะทาง๑,๐๐๐ ๑,๐๐๐ เมตร			๖๐,๐๐๐,๐๐๐	๖๐,๐๐๐,๐๐๐		ร้อยละ๘๐ที่ประชาชนพึงพอใจ	เพื่อป้องกันพื้นที่ถูกกัดเซาะตามตลิ่ง	โยธาธิการจังหวัด
๘	โครงการก่อสร้างเขื่อนป้องกันตลิ่งพังตามฝั่งแม่น้ำโขงหมู่๑๓ บ้านเต็อุดม	เพื่อป้องกันพื้นที่ถูกกัดเซาะตามตลิ่ง	ระยะทาง ๕๘๐ ม.			๕๘,๐๐๐,๐๐๐	๕๘,๐๐๐,๐๐๐		ร้อยละ๘๐ที่ประชาชนพึงพอใจ	เพื่อป้องกันพื้นที่ถูกกัดเซาะตามตลิ่ง	โยธาธิการจังหวัด
๙	โครงการก่อสร้างคลองระบายน้ำลงสู่แม่น้ำโขง	เพื่อป้องกันน้ำท่วม	ระยะทาง๑,๐๐๐ ม			๑๐๐,๐๐๐,๐๐๐	๑๐๐,๐๐๐,๐๐๐		ร้อยละ๘๐ที่ประชาชนพึงพอใจ	เพื่อป้องกันน้ำท่วม	โยธาธิการจังหวัด
๑๐	โครงการก่อสร้างประตูเปิด-ปิดหนองยาง	เพื่อเก็บกักน้ำไว้ในฤดูแล้งและป้องกันน้ำท่วม	จำนวน ๑ แห่ง			๕,๐๐๐,๐๐๐	๕,๐๐๐,๐๐๐		ร้อยละ๘๐ที่ประชาชนพึงพอใจ	เก็บกักน้ำไว้ใช้เพื่อการเพาะปลูกพืชทางการเกษตร	กรมชลประทาน
๑๑	โครงการก่อสร้างถนนคสล.รอบหนองสาธารณะพร้อมปรับปรุงภูมิทัศน์ ในเขต ตำบลบ้านเต็	เพื่อการคมนาคมที่สะดวกและปลอดภัยของประชาชน	ขนาดกว้าง ๖ เมตร ยาว ๗๐,๐๐๐ เมตร			๒๕,๐๐๐,๐๐๐	๒๕,๐๐๐,๐๐๐		ร้อยละ๘๐ที่ประชาชนพึงพอใจ	ประชาชนสัญจรไปมาได้สะดวกและปลอดภัยในวิถีชีวิตและทรัพย์สิน	อบจหนองคาย ทางหลวงชนบท

แผนงาน อุตสาหกรรมและการโยธา

ที่	โครงการ	วัตถุประสงค์	เป้าหมาย (ผลผลิตของโครงการ)	งบประมาณและที่ผ่านมา					ผลที่คาดว่าจะได้รับ	ผลที่คาดว่าจะได้รับ	หน่วยงานรับผิดชอบหลัก
				๒๕๖๑ (บาท)	๒๕๖๒ (บาท)	๒๕๖๓ (บาท)	๒๕๖๔ (บาท)	(KPI)			
๑๒	โครงการมอบคอมพิวเตอร์เสริมเหล็กเพื่อการเกษตรบ้านเดี่ยวเจริญ หมู่ ๕ ตำบลท่าเสาต่างคำ ชำนาญเมย	เพื่อการมอบคอมพิวเตอร์เสริมเหล็ก	ขนาดกว้าง ๔ เมตร ยาว ๓.๕๐๐ เมตร	๒๐,๐๐๐,๐๐๐	๒๐,๐๐๐,๐๐๐	๒๐,๐๐๐,๐๐๐	๒๐,๐๐๐,๐๐๐	๒๐,๐๐๐,๐๐๐	ร้อยละ ๑๐๐ ที่ประชาชนพึงพอใจ	ประชาชนเดินทางได้สะดวกและปลอดภัย	อบจ.หนองคาย ทางหลวงชนบท
๑๓	โครงการก่อสร้างคลองระบายน้ำจากหมากก่อง-ปากสวย	เพื่อป้องกันน้ำท่วมและระบายน้ำ	ระยะทาง ๑๐.กม.						ร้อยละ ๑๐๐ ที่ประชาชนพึงพอใจ	เพื่อป้องกันน้ำท่วมและระบายน้ำ	กรมชลประทาน
๑๔	โครงการก่อสร้างประตูระบายน้ำห้วยน้ำสวย	เพื่อป้องกันน้ำไว้ใช้ประชาชนมีน้ำไว้ใช้เพื่อการเกษตรที่เพียงพอ	ก่อสร้างปิดร.ขนาดช่องระบายน้ำกว้าง ๒x๙.๕๐ ม. จำนวน ๒ ช่องพร้อมอาคาร	๔๕๐,๐๐๐,๐๐๐			๔๕๐,๐๐๐,๐๐๐	๔๕๐,๐๐๐,๐๐๐	ร้อยละ ๑๐๐ ที่ประชาชนพึงพอใจ	เก็บกักน้ำไว้ใช้เพื่อการเพาะปลูกพืชผลทางการเกษตร	กรมชลประทาน
๑๕	โครงการก่อสร้างประตูปิด-เปิดน้ำลำห้วยใหญ่ หมู่ ๕	เพื่อเก็บกักน้ำไว้ใช้ในฤดูแล้งและป้องกันน้ำท่วม	จำนวน ๑ แห่ง	๕,๐๐๐,๐๐๐			๕,๐๐๐,๐๐๐	๕,๐๐๐,๐๐๐	ร้อยละ ๑๐๐ ที่ประชาชนพึงพอใจ	เก็บกักน้ำไว้ใช้เพื่อการเพาะปลูกพืชทางการเกษตร	กรมชลประทาน
๑๖	โครงการสถานีสูบน้ำ (ลำน้ำสวย)	เพื่อเก็บกักน้ำไว้ใช้เพื่อการเพาะปลูกพืชทางการเกษตร	จำนวน ๑ สถานี				๔๐,๐๐๐,๐๐๐	๔๐,๐๐๐,๐๐๐	ร้อยละ ๑๐๐ ที่ประชาชนพึงพอใจ	ประชาชนมีน้ำใช้เพื่อการเกษตร	กรมชลประทาน
๑๗	โครงการก่อสร้างสถานีสูบน้ำและคลองส่งน้ำจากห้วยน้ำสวย หมู่ที่ ๑	เพื่อเก็บกักน้ำไว้ใช้ในฤดูแล้งและป้องกันน้ำท่วม	จำนวน ๑ สถานี	๑๐,๐๐๐,๐๐๐			๑๐,๐๐๐,๐๐๐	๑๐,๐๐๐,๐๐๐	ร้อยละ ๑๐๐ ที่ประชาชนพึงพอใจ	ประชาชนมีน้ำใช้เพื่อการเกษตร	กรมชลประทาน
๑๘	โครงการก่อสร้างสถานีสูบน้ำด้วยไฟฟ้าจากน้ำโจ่ง หมู่ที่ ๑	เพื่อเก็บกักน้ำไว้ใช้ในฤดูแล้งและป้องกันน้ำท่วม	ตามแบบมาตรฐานกรมชลประทาน	๑๐,๐๐๐,๐๐๐			๑๐,๐๐๐,๐๐๐	๑๐,๐๐๐,๐๐๐	ร้อยละ ๑๐๐ ที่ประชาชนพึงพอใจ	ประชาชนมีน้ำใช้เพื่อการเกษตร	กรมชลประทาน

แผนงาน อุตสาหกรรมและการโยธา

ที่	โครงการ	วัตถุประสงค์	เป้าหมาย (ผลผลิต ของโครงการ)	งบประมาณและที่ผ่านมา					ตัวชี้วัด (KPI)	ผลที่คาดว่าจะได้รับ	หน่วยงานรับผิดชอบหลัก
				๒๕๖๑ (บาท)	๒๕๖๒ (บาท)	๒๕๖๓ (บาท)	๒๕๖๔ (บาท)	๒๕๖๕ (บาท)			
๑๙	โครงการก่อสร้างสถานีสูบน้ำด้วยไฟฟ้า จากถ้ำน้ำสวยลงหนองยาง หมู่ ๕	เพื่อเก็บกักน้ำไว้ใช้ในฤดูแล้งและป้องกันน้ำท่วม	ตามแบบมาตรฐาน กรมชลประทาน			๑๐,๐๐๐,๐๐๐	๑๐,๐๐๐,๐๐๐	๑๐,๐๐๐,๐๐๐	ร้อยละ ๘๐ ที่ประชาชนพึงพอใจ	ประชาชนมีน้ำใช้เพื่อการเกษตร	กรมชลประทาน
๒๐	โครงการก่อสร้างสถานีสูบน้ำลอดถนนที่หลังบ้านของช่างไฟฟ้า การเกษตร หมู่ ๕	เพื่อเก็บกักน้ำไว้ใช้เพื่อการเกษตร	ขนาดมาตรฐาน ตามแบบ กรมชลประทาน			๑๖,๐๐๐,๐๐๐	๑๖,๐๐๐,๐๐๐	๑๖,๐๐๐,๐๐๐	ร้อยละ ๘๐ ที่ประชาชนพึงพอใจ	ประชาชนมีน้ำใช้เพื่อการเกษตร	กรมชลประทาน
๒๑	ก่อสร้างสถานีและคลองส่งน้ำเพื่อการเกษตรระบบท่อ หมู่ ๑-๑๕	เพื่อส่งน้ำในการทำการเกษตร	ขนาดมาตรฐาน ตามแบบ กรมชลประทาน			๑๐,๐๐๐,๐๐๐	๑๐,๐๐๐,๐๐๐	๑๐,๐๐๐,๐๐๐	ร้อยละ ๘๐ ที่ประชาชนพึงพอใจ	ประชาชนมีน้ำใช้เพื่อการเกษตรได้ตลอด	กรมชลประทาน
๒๒	โครงการก่อสร้างสนามกีฬา มาตรฐานประจำตำบลและอำเภอ	ประชาชนมีสถานที่ออกกำลังกายที่ปลอดภัยเพิ่มมากขึ้น	ขนาดมาตรฐานตามแบบ ทพท.			๒๕,๐๐๐,๐๐๐	๒๕,๐๐๐,๐๐๐	๒๕,๐๐๐,๐๐๐	ร้อยละ ๘๐ ที่ประชาชนพึงพอใจ	ประชาชนมีสถานที่ออกกำลังกาย	ทพท.
๒๓	โครงการปรับปรุงภูมิทัศน์ บริเวณหนองยางและเกาะกลางน้ำ	เพื่อใช้เป็นสถานที่พักผ่อนของประชาชนทั่วไป	จำนวน ๑ โครงการ			๒๐,๐๐๐,๐๐๐	๒๐,๐๐๐,๐๐๐	๒๐,๐๐๐,๐๐๐	ร้อยละ ๘๐ ที่ประชาชนพอใจ	เพื่อใช้เป็นสถานที่พักผ่อนของประชาชนทั่วไป	ทพท,กรมส่งเสริมการปกครองฯ,กรมการท่องเที่ยว
๒๔	โครงการก่อสร้างสะพานเชื่อมระหว่างห้วยหมากก่องปัสถาย	เพื่อให้ประชาชนสัญจรได้สะดวกยิ่งขึ้น	จำนวน ๑ โครงการ			๒๐,๐๐๐,๐๐๐	๒๐,๐๐๐,๐๐๐	๒๐,๐๐๐,๐๐๐	ร้อยละ ๘๐ ที่ประชาชนพอใจ	เพื่อให้ประชาชนสัญจรได้สะดวกยิ่งขึ้น	กรมส่งเสริมการปกครองฯ,กรมชลประทานฯ

แผนงาน วัตถุประสงค์และกลยุทธ์

ที่	โครงการ	วัตถุประสงค์	เป้าหมาย (ผลผลิตของโครงการ)	งบประมาณและที่ผ่านมา						ตัวชี้วัด (KPI)	ผลที่คาดว่าจะได้รับ	หน่วยงานรับผิดชอบหลัก
				๒๕๖๑ (บาท)	๒๕๖๒ (บาท)	๒๕๖๓ (บาท)	๒๕๖๔ (บาท)	๒๕๖๕ (บาท)				
๒๕	โครงการก่อสร้างสะพานเชื่อมระหว่างปากถวยตำบลบ้านเดื่อไปตำบลวัดหลวง	เพื่อให้ประชาชนสัญจรได้สะดวกยิ่งขึ้น	จำนวน ๑ โครงการ			๒๐,๐๐๐,๐๐๐	๒๐,๐๐๐,๐๐๐	๒๐,๐๐๐,๐๐๐	ร้อยละ ๘๐ ที่ประชาชนพอใจ	เพื่อให้ประชาชนสัญจรได้สะดวกยิ่งขึ้น	ททท,กรมส่งเสริมการปกครองฯ.	
๒๖	โครงการก่อสร้างศูนย์กีฬาตำบล	ประชาชนมีสถานที่ออกกำลังกายเพิ่มขึ้นมากขึ้น	ขนาดมาตรฐานตามแบบ ททท.			๕,๐๐๐,๐๐๐	๕,๐๐๐,๐๐๐	๕,๐๐๐,๐๐๐	ร้อยละ ๘๐ ที่ประชาชนออกกำลังกายเพิ่มขึ้นมากขึ้น	ประชาชนมีสถานที่ออกกำลังกายเพิ่มขึ้นมากขึ้น	กรมส่งเสริมการปกครองฯ	
๒๗	โครงการชุดลอกหนองหวายใหญ่	ประชาชนมีน้ำไว้ใช้เพื่อการเกษตรที่เพียงพอ	ปริมาณดินขุดไม่น้อยกว่า ๒๔๔.๒๕๔ ลบ.ม			๑๐,๐๐๐,๐๐๐	๑๐,๐๐๐,๐๐๐	๑๐,๐๐๐,๐๐๐	ร้อยละ ๘๐ ที่ประชาชนพึงพอใจ	ประชาชนมีน้ำไว้ใช้เพื่อการเกษตรที่เพียงพอ	กรมทรัพยากรน้ำ กรมชลประทาน	
๒๘	โครงการชุดลอกหนองเอี้ยว	ประชาชนมีน้ำไว้ใช้เพื่อการเกษตรที่เพียงพอ	ปริมาณดินขุดไม่น้อยกว่า ๕๔๔.๒๕๔ ลบ.ม			๓๕,๐๐๐,๐๐๐	๓๕,๐๐๐,๐๐๐	๓๕,๐๐๐,๐๐๐	ร้อยละ ๘๐ ที่ประชาชนพึงพอใจ	ประชาชนมีน้ำไว้ใช้เพื่อการเกษตรที่เพียงพอ	กรมทรัพยากรน้ำ กรมชลประทาน	
๒๙	โครงการชุดลอกหนองเอือ	ประชาชนมีน้ำไว้ใช้เพื่อการเกษตรที่เพียงพอ	ปริมาณดินขุดไม่น้อยกว่า ๑๒๘.๓๖ ลบ.ม			๕,๐๐๐,๐๐๐	๕,๐๐๐,๐๐๐	๕,๐๐๐,๐๐๐	ร้อยละ ๘๐ ที่ประชาชนพึงพอใจ	ประชาชนมีน้ำไว้ใช้เพื่อการเกษตรที่เพียงพอ	กรมทรัพยากรน้ำ กรมชลประทาน	
๓๐	โครงการชุดลอกหนองหวายน้อย	ประชาชนมีน้ำไว้ใช้เพื่อการเกษตรที่เพียงพอ	ปริมาณดินขุดไม่น้อยกว่า ๕๑.๘๖ ลบ.ม			๒,๐๐๐,๐๐๐	๒,๐๐๐,๐๐๐	๒,๐๐๐,๐๐๐	ร้อยละ ๘๐ ที่ประชาชนพึงพอใจ	ประชาชนมีน้ำไว้ใช้เพื่อการเกษตรที่เพียงพอ	กรมทรัพยากรน้ำ กรมชลประทาน	
๓๑	โครงการชุดลอกคลองไผ่กจากห้วยต้อน-ห้วยใหญ่	เพื่อให้ประชาชนมีน้ำไว้ใช้เพื่อการเกษตรที่เพียงพอ	ปริมาณดินขุดไม่น้อยกว่า ๕๑.๘๖ ลบ.ม			๒,๐๐๐,๐๐๐	๒,๐๐๐,๐๐๐	๒,๐๐๐,๐๐๐	ร้อยละ ๘๐ ที่ประชาชนพึงพอใจ	ประชาชนมีน้ำไว้ใช้เพื่อการเกษตรที่เพียงพอ	กรมทรัพยากรน้ำ กรมชลประทาน	
๓๒	โครงการขยายเขตไฟฟ้า หมู่ที่ ๑-๖ พร้อมไฟฟ้าส่องสว่าง	เพื่อสร้างความปลอดภัยในชีวิตและทรัพย์สินของประชาชน	จำนวน ๑ โครงการ			๒,๐๐๐,๐๐๐	๒,๐๐๐,๐๐๐	๒,๐๐๐,๐๐๐	ร้อยละ ๘๐ ที่ประชาชนพอใจ	ประชาชนมีความปลอดภัยในชีวิตและทรัพย์สิน	ททท,กรมส่งเสริมการปกครองฯ.	

แผนงาน วัตถุประสงค์และกลยุทธ์

ที่	โครงการ	วัตถุประสงค์	เป้าหมาย (ผลผลิตของโครงการ)	งบประมาณและที่ผ่านมา					ตัวชี้วัด (KPI)	ผลที่คาดว่าจะได้รับ	หน่วยงานรับผิดชอบหลัก
				๒๕๖๑ (บาท)	๒๕๖๒ (บาท)	๒๕๖๓ (บาท)	๒๕๖๔ (บาท)	๒๕๖๕ (บาท)			
๒๕	โครงการก่อสร้างสะพานเชื่อมระหว่างท่ารถสายตำบลบ้านดู่ไปตำบลวัดหลวง	เพื่อให้ประชาชนสัญจรได้สะดวกยิ่งขึ้น	จำนวน ๑ โครงการ	๒๐,๐๐๐,๐๐๐	๒๐,๐๐๐,๐๐๐	๒๐,๐๐๐,๐๐๐	๒๐,๐๐๐,๐๐๐	ร้อยละ ๘๐ ที่ประชาชนพอใจ	เพื่อให้ประชาชนสัญจรได้สะดวกยิ่งขึ้น	ททท,กรมส่งเสริมการปกครองฯ.	
๒๖	โครงการก่อสร้างศูนย์กีฬาตำบล	ประชาชนมีสถานที่ออกกำลังกายเพิ่มขึ้น	ขนาดมาตรฐานตามแบบ ททท.	๕,๐๐๐,๐๐๐			๕,๐๐๐,๐๐๐	ร้อยละ ๘๐ ที่ประชาชนพึงพอใจ	ประชาชนมีสถานที่ออกกำลังกายเพิ่มขึ้นมากขึ้น	กรมส่งเสริมการปกครองฯ	
๒๗	โครงการชุดลอกหนองห้วยใหญ่	ประชาชนมีน้ำไว้ใช้เพื่อการเกษตรที่เพียงพอ	ปริมาณดินขุดไม่น้อยกว่า ๒๔๔,๒๔๔ ลบ.ม	๑๐,๐๐๐,๐๐๐			๑๐,๐๐๐,๐๐๐	ร้อยละ ๘๐ ที่ประชาชนพึงพอใจ	ประชาชนมีน้ำไว้ใช้เพื่อการเกษตรที่เพียงพอ	กรมทรัพยากรน้ำ กรมชลประทาน	
๒๘	โครงการชุดลอกหนองเอ็บแอ่	ประชาชนมีน้ำไว้ใช้เพื่อการเกษตรที่เพียงพอ	ปริมาณดินขุดไม่น้อยกว่า ๕๔๔,๒๔๔ ลบ.ม	๓๕,๐๐๐,๐๐๐			๓๕,๐๐๐,๐๐๐	ร้อยละ ๘๐ ที่ประชาชนพึงพอใจ	ประชาชนมีน้ำไว้ใช้เพื่อการเกษตรที่เพียงพอ	กรมทรัพยากรน้ำ กรมชลประทาน	
๒๙	โครงการชุดลอกหนองมือ	ประชาชนมีน้ำไว้ใช้เพื่อการเกษตรที่เพียงพอ	ปริมาณดินขุดไม่น้อยกว่า ๑๒๙,๓๖๖ ลบ.ม	๕,๐๐๐,๐๐๐			๕,๐๐๐,๐๐๐	ร้อยละ ๘๐ ที่ประชาชนพึงพอใจ	ประชาชนมีน้ำไว้ใช้เพื่อการเกษตรที่เพียงพอ	กรมทรัพยากรน้ำ กรมชลประทาน	
๓๐	โครงการชุดลอกหนองห้วยน้อย	ประชาชนมีน้ำไว้ใช้เพื่อการเกษตรที่เพียงพอ	ปริมาณดินขุดไม่น้อยกว่า ๕๑,๙๕๖ ลบ.ม	๒,๐๐๐,๐๐๐			๒,๐๐๐,๐๐๐	ร้อยละ ๘๐ ที่ประชาชนพึงพอใจ	ประชาชนมีน้ำไว้ใช้เพื่อการเกษตรที่เพียงพอ	กรมทรัพยากรน้ำ กรมชลประทาน	
๓๑	โครงการชุดลอกคลองไล่ก จากท้ายดอน-ท้ายใหญ่	เพื่อให้ประชาชนมีน้ำไว้ใช้เพื่อการเกษตรที่เพียงพอ	ปริมาณดินขุดลอกไม่น้อยกว่า ๕๑,๙๕๖ ลบ.ม	๒,๐๐๐,๐๐๐			๒,๐๐๐,๐๐๐	ร้อยละ ๘๐ ที่ประชาชนพึงพอใจ	เพื่อให้ประชาชนมีน้ำไว้ใช้เพื่อการเกษตรที่เพียงพอ	กรมชลประทาน กรมทรัพยากรน้ำ กรมชลประทาน	
๓๒	โครงการขยายเขตไฟฟ้า หมู่ที่ ๑-๑๖ พร้อมไฟฟ้าส่องสว่าง	เพื่อสร้างความปลอดภัยในชีวิตและทรัพย์สินของประชาชน	จำนวน ๑ โครงการ	๒,๐๐๐,๐๐๐			๒,๐๐๐,๐๐๐	ร้อยละ ๘๐ ที่ประชาชนพอใจ	ประชาชนมีความปลอดภัยในชีวิตและทรัพย์สิน	ททท,กรมส่งเสริมการปกครองฯ.	

แผนงาน อุตสาหกรรมและการโยธา

ที่	โครงการ	วัตถุประสงค์	เป้าหมาย (ผลผลิต ของโครงการ)	งบประมาณและที่ผ่านมา						ตัวชี้วัด (KPI)	ผลที่คาดว่าจะได้รับ	หน่วยงานรับผิดชอบ
				๒๕๖๑ (บาท)	๒๕๖๒ (บาท)	๒๕๖๓ (บาท)	๒๕๖๔ (บาท)	๒๕๖๕ (บาท)				
๓๓	โครงการขุดลอกคลองสี่กักลายบน้อย.	เพื่อให้ประชาชนมีน้ำไว้ใช้เพื่อการเกษตรที่เพียงพอ	ปริมาณดินขุดลอกไม่น้อยกว่า ๒,๓๖๐ ลบ.ม	๓๒,๕๐๐		๓๒,๕๐๐	๓๒,๕๐๐	๓๒,๕๐๐	๓๒,๕๐๐	ร้อยละ๘๐ที่ประชาชนพึงพอใจ	เพื่อให้ประชาชนมีน้ำไว้ใช้เพื่อการเกษตรที่เพียงพอ	กรมทรัพยากรน้ำ กรมชลประทาน
๓๔	โครงการขุดลอกคลองสี่กักลายตงสะพานพร้อมประตูเปิด-ปิด	ประชาชนมีน้ำไว้ใช้เพื่อการเกษตรที่เพียงพอ	ปริมาณดินขุดลอกไม่น้อยกว่า ๒,๓๓๓,๒๕๔ ลบ.ม			๑๐,๐๐๐,๐๐๐	๑๐,๐๐๐,๐๐๐	๑๐,๐๐๐,๐๐๐	๑๐,๐๐๐,๐๐๐	ร้อยละ๘๐ที่ประชาชนพึงพอใจ	ประชาชนมีน้ำไว้ใช้เพื่อการเกษตรที่เพียงพอ	กรมทรัพยากรน้ำ กรมชลประทาน
๓๕	โครงการขุดลอกหนองอ้อมแก้ว	ประชาชนมีน้ำไว้ใช้เพื่อการเกษตรที่เพียงพอ	ปริมาณดินขุดลอกไม่น้อยกว่า ๑๒๘,๓๖๖ ลบ.ม			๕,๐๐๐,๐๐๐	๕,๐๐๐,๐๐๐	๕,๐๐๐,๐๐๐	๕,๐๐๐,๐๐๐	ร้อยละ๘๐ที่ประชาชนพึงพอใจ	ประชาชนมีน้ำไว้ใช้เพื่อการเกษตรที่เพียงพอ	กรมทรัพยากรน้ำ กรมชลประทาน
๓๖	โครงการขุดลอกคลองสี่กักลายหนองเอ็ด,หนองควายตายพร้อมประตูเปิด-ปิด	ประชาชนมีน้ำไว้ใช้เพื่อการเกษตรที่เพียงพอ	ปริมาณดินขุดลอกไม่น้อยกว่า ๒,๓๓๓,๒๕๔ ลบ.ม			๑๐,๐๐๐,๐๐๐	๑๐,๐๐๐,๐๐๐	๑๐,๐๐๐,๐๐๐	๑๐,๐๐๐,๐๐๐	ร้อยละ๘๐ที่ประชาชนพึงพอใจ	ประชาชนมีน้ำไว้ใช้เพื่อการเกษตรที่เพียงพอ	กรมทรัพยากรน้ำ กรมชลประทาน
๓๗	โครงการขุดลอกคลองสี่กักลายใต้ห้วย,หนองอ้อมแก้วพร้อมประตูเปิด-ปิด	ประชาชนมีน้ำไว้ใช้เพื่อการเกษตรที่เพียงพอ	ปริมาณดินขุดลอกไม่น้อยกว่า ๒,๓๓๓,๒๕๔ ลบ.ม			๑๐,๐๐๐,๐๐๐	๑๐,๐๐๐,๐๐๐	๑๐,๐๐๐,๐๐๐	๑๐,๐๐๐,๐๐๐	ร้อยละ๘๐ที่ประชาชนพึงพอใจ	ประชาชนมีน้ำไว้ใช้เพื่อการเกษตรที่เพียงพอ	กรมทรัพยากรน้ำ กรมชลประทาน
๓๘	โครงการขุดลอกหนองบัวใหญ่๑๐	ประชาชนมีน้ำไว้ใช้เพื่อการเกษตรที่เพียงพอ	ปริมาณดินขุดลอกไม่น้อยกว่า ๒,๒๘๙,๓๖๖ ลบ.ม			๑๕,๐๐๐,๐๐๐	๑๕,๐๐๐,๐๐๐	๑๕,๐๐๐,๐๐๐	๑๕,๐๐๐,๐๐๐	ร้อยละ๘๐ที่ประชาชนพึงพอใจ	ประชาชนมีน้ำไว้ใช้เพื่อการเกษตรที่เพียงพอ	กรมทรัพยากรน้ำ กรมชลประทาน
๓๙	โครงการก่อสร้างลานวัฒนธรรมแม่น้ำโขง ณ หมู่ที่ ๒, ๓	เพื่อเป็นแหล่งท่องเที่ยวประจำตำบล	จำนวน ๑ โครงการ			๕๐,๐๐๐,๐๐๐	๕๐,๐๐๐,๐๐๐	๕๐,๐๐๐,๐๐๐	๕๐,๐๐๐,๐๐๐	ร้อยละ ๘๐ ที่ประชาชนพอใจ	เพื่อรองรับนักท่องเที่ยว	ทพท.

แผนงาน อุตสาหกรรมและการโยธา

ที่	โครงการ	วัตถุประสงค์	เป้าหมาย (ผลผลิตของโครงการ)	งบประมาณและที่ผ่านมา					ตัวชี้วัด (KPI)	ผลที่คาดว่าจะได้รับ	หน่วยงานรับผิดชอบหลัก
				๒๕๖๑ (บาท)	๒๕๖๒ (บาท)	๒๕๖๓ (บาท)	๒๕๖๔ (บาท)	๒๕๖๕ (บาท)			
๔๐	โครงการก่อสร้างถนน คลส.จากหมู่ ๑๖เชื่อมไปยังหมู่ ๖ บ้านปากสอย	เพื่อการคมนาคมที่สะดวก	ขนาดกว้าง ๔ เมตร ยาว ๑,๕๐๐ เมตร			๑๐,๐๐๐,๐๐๐	๑๐,๐๐๐,๐๐๐	๑๐,๐๐๐,๐๐๐	ร้อยละ๘๐ที่ประชาชนพึงพอใจ	ประชาชนเดินทางได้สะดวกและปลอดภัย	อบจ.หนองคาย ทางหลวงชนบท
๔๑	โครงการก่อสร้างสถานีสูบน้ำด้วยไฟฟ้าบ้านริน	เพื่อใช้ในการเกษตรที่เพียงพอแก่ความต้องการของเกษตรกร	จำนวน ๑ โครงการ			๒๐,๐๐๐,๐๐๐	๒๐,๐๐๐,๐๐๐	๒๐,๐๐๐,๐๐๐	ร้อยละ๘๐ที่ประชาชนพึงพอใจ	เพื่อใช้ในการเกษตรที่เพียงพอแก่ความต้องการของเกษตรกร	อบจ.หนองคาย ทางหลวงชนบท
๔๒	โครงการก่อสร้างประตูเปิด-ปิดด้วยไฟฟ้า หมู่ ๑๖	เพื่อให้ประชาชนมีน้ำไว้ใช้เพื่อการเกษตรที่เพียงพอ	จำนวน ๑ โครงการ			๑๐,๐๐๐,๐๐๐	๑๐,๐๐๐,๐๐๐	๑๐,๐๐๐,๐๐๐	ร้อยละ๘๐ที่ประชาชนพึงพอใจ	เพื่อให้ประชาชนมีน้ำไว้ใช้เพื่อการเกษตรที่เพียงพอ	กรมส่งเสริมปศุศรองา
๔๓	โครงการก่อสร้างเกาะกลางถนน (เกาะก)ถนนสาย๒๑๒ ช่วงบ้านหมากก่องหมูที่ ๑ ถึงบ้านปากสอย หมู่ ๖ หรือหลัก กม.ที่ ๒๐-๒๒	เพื่อสร้างความปลอดภัยในชีวิตและทรัพย์สินของประชาชนผู้ใช้รถใช้ถนน	ระยะทาง ๑๑ กม.			๑๐,๐๐๐,๐๐๐.๐๐	๑๐,๐๐๐,๐๐๐.๐๐	๑๐,๐๐๐,๐๐๐.๐๐	ร้อยละ๘๐ที่ประชาชนพึงพอใจ	เพื่อสร้างความปลอดภัยในชีวิตและทรัพย์สินของประชาชนผู้ใช้รถใช้ถนน	แขวงกาฬทางหนองคาย
๔๔	โครงการติดตั้งไฟฟ้าส่องสว่างถนน สาย ๒๑๒	เพื่อสร้างความปลอดภัยในชีวิตและทรัพย์สินของประชาชนผู้ใช้รถใช้ถนนในเวลาค่ำมืด	ระยะทาง ๑๑ กม.			๑๐,๐๐๐,๐๐๐.๐๐	๑๐,๐๐๐,๐๐๐.๐๐	๑๐,๐๐๐,๐๐๐.๐๐	ร้อยละ๘๐ที่ประชาชนพึงพอใจ	เพื่อสร้างความปลอดภัยในชีวิตและทรัพย์สินของประชาชนผู้ใช้รถใช้ถนนในเวลาค่ำมืด	แขวงกาฬทางหนองคาย
๔๕	โครงการถนนลาดยางทางแอสฟัลติก ภายในตำบลบ้านเตือ หมู่ ๑-๑๖	เพื่อให้ประชาชนมีถนนที่ปลอดภัยในการเดินทางสะดวก	ระยะทาง ๒๐ กม.			๑๐,๐๐๐,๐๐๐.๐๐	๑๐,๐๐๐,๐๐๐.๐๐	๑๐,๐๐๐,๐๐๐.๐๐	ร้อยละ๘๐ของประชาชนพึงพอใจ	ทำให้ประชาชนมีถนนที่ปลอดภัยในการเดินทางสะดวก	อบจ.หนองคาย
รวม	จำนวน ๔๕ โครงการ					๕,๓๐๐,๐๐๐.๐๐๐	๕,๓๐๐,๐๐๐.๐๐๐	๕,๓๐๐,๐๐๐.๐๐๐			

แบบ ผ ๐๓

บัญชีครุภัณฑ์

แผนพัฒนาท้องถิ่น (พ.ศ. ๒๕๖๑-๒๕๖๕)

เทศบาลตำบลบ้านเตอ อำเภอมือง จังหวัดหนองคาย



## บัญชีครุภัณฑ์

## แผนพัฒนาท้องถิ่น (พ.ศ.๒๕๖๑-๒๕๖๕)

## เทศบาลตำบลบ้านเตอ อำเภอเมือง จังหวัดหนองคาย

ที่	แผนงาน	หมวด	ประเภท	วัตถุประสงค์	เป้าหมาย (ผลผลิตของครุภัณฑ์)	งบประมาณและที่เข้ามา					หน่วยงาน รับผิดชอบ หลัก
						๒๕๖๑ (บาท)	๒๕๖๒ (บาท)	๒๕๖๓ (บาท)	๒๕๖๔ (บาท)	๒๕๖๕ (บาท)	
๑	บริหารงานทั่วไป	ค่าครุภัณฑ์ ก่อสร้าง	โครงการจัดซื้อครุภัณฑ์ ก่อสร้าง	เพื่อจัดหาเครื่องมือต่างๆให้ พร้อมใช้สำหรับหน่วยงาน	จำนวน ๑ ครั้ง	๕๐,๐๐๐	๕๐,๐๐๐	๕๐,๐๐๐	๕๐,๐๐๐	๕๐,๐๐๐	กองช่าง, กองคลัง สพ, กองการศึกษา
๒	บริหารงานทั่วไป	ค่าครุภัณฑ์ สำนักงาน	โครงการจัดซื้อ ครุภัณฑ์สำนักงาน	เพื่อจัดหาครุภัณฑ์ที่จำเป็น สะดวกต่อการทำงาน	จำนวน ๑ ครั้ง	๔๐๐,๐๐๐	๔๐๐,๐๐๐	๔๐๐,๐๐๐	๔๐๐,๐๐๐	๔๐๐,๐๐๐	กองช่าง, กองคลัง สพ, กองการศึกษา
๓	บริหารงานทั่วไป	ค่าครุภัณฑ์ คอมพิวเตอร์	ครุภัณฑ์คอมพิวเตอร์	เพื่อสนับสนุนการปฏิบัติงาน	จำนวน ๑ ครั้ง	๑๐๐,๐๐๐	๑๐๐,๐๐๐	๑๐๐,๐๐๐	๑๐๐,๐๐๐	๑๐๐,๐๐๐	กองช่าง, กองคลัง สพ, กองการศึกษา
๔	บริหารงานทั่วไป	ค่าครุภัณฑ์ โฆษณา	โครงการจัดซื้อครุภัณฑ์ โฆษณา	เพื่อจัดหาครุภัณฑ์ที่จำเป็น สะดวกต่อการทำงาน	จำนวน ๑ ครั้ง	๑๐๐,๐๐๐	๑๐๐,๐๐๐	๑๐๐,๐๐๐	๑๐๐,๐๐๐	๑๐๐,๐๐๐	กองช่าง, กองคลัง สพ, กองการศึกษา
๕	บริหารงานทั่วไป	ค่าครุภัณฑ์ ยานพาหนะ	โครงการจัดซื้อครุภัณฑ์ รถยนต์ส่วนบุคคล กองคลัง	เพื่อสนับสนุนการปฏิบัติงาน	จำนวน ๑ ครั้ง	๕๐๐,๐๐๐	๕๐๐,๐๐๐	๕๐๐,๐๐๐	๕๐๐,๐๐๐	๕๐๐,๐๐๐	กองคลัง
๖	บริหารงานทั่วไป	ค่าครุภัณฑ์ ยานพาหนะ	โครงการจัดซื้อครุภัณฑ์ รถกระบะ	เพื่อใช้ในงานบริการสาธารณะ ต่างๆ	จำนวน ๑ ครั้ง	๒,๕๐๐,๐๐๐	๒,๕๐๐,๐๐๐	๒,๕๐๐,๐๐๐	๒,๕๐๐,๐๐๐	๒,๕๐๐,๐๐๐	สำนักปลัด

ที่	แผนงาน	หมวด	ประเภท	วัตถุประสงค์	เป้าหมาย (ผลิตภัณฑ์องค์กร)	งบประมาณและที่ผ่านมา					หน่วยงาน รับผิดชอบ หลัก
						๒๕๖๑ (บาท)	๒๕๖๒ (บาท)	๒๕๖๓ (บาท)	๒๕๖๔ (บาท)	๒๕๖๕ (บาท)	
๗	บริหารงานทั่วไป	คำครุภัณฑ์ การเกษตร	โครงการจัดหาคำครุภัณฑ์ การเกษตร	เพื่อจัดหาคำครุภัณฑ์ที่จำเป็น สะดวกต่อการทำงาน	จำนวน ๑ ครั้ง			๑๐๐,๐๐๐	๑๐๐,๐๐๐	๑๐๐,๐๐๐	กองช่าง, กองคลัง ส.ป.ก.การศึกษา
๘	บริหารงานทั่วไป	คำครุภัณฑ์ ต่างๆ	โครงการจัดหาคำครุภัณฑ์ต่าง ๆ	เพื่อจัดหาคำครุภัณฑ์ที่จำเป็น สะดวกต่อการทำงาน	จำนวน ๑ ครั้ง			๑๐๐,๐๐๐	๑๐๐,๐๐๐	๑๐๐,๐๐๐	กองช่าง, กองคลัง ส.ป.ก.การศึกษา
๙	บริหารงานทั่วไป	คำครุภัณฑ์ ยานพาหนะ	โครงการจัดซื้อครุภัณฑ์ยาน พาหนะและขนส่ง	เพื่อจัดหาคำครุภัณฑ์ที่จำเป็น สะดวกต่อการทำงาน	จำนวน ๑ ครั้ง			๓,๐๐๐,๐๐๐	๓,๐๐๐,๐๐๐	๓,๐๐๐,๐๐๐	สำนักปลัด ส.ป.ก.การศึกษา
๑๐	บริหารงานทั่วไป	คำครุภัณฑ์ การศึกษา	โครงการจัดซื้อครุภัณฑ์ การศึกษา	เพื่อจัดหาคำครุภัณฑ์ที่จำเป็น สะดวกต่อการทำงาน	จำนวน ๑ ครั้ง			๑๐๐,๐๐๐	๑๐๐,๐๐๐	๑๐๐,๐๐๐	กองการศึกษา
๑๑	บริหารงานทั่วไป	คำครุภัณฑ์ ไฟฟ้าและวิทยุ	โครงการจัดซื้อครุภัณฑ์ ไฟฟ้าและวิทยุ	เพื่อจัดหาคำครุภัณฑ์ที่จำเป็น สะดวกต่อการทำงาน	จำนวน ๑ ครั้ง			๑๐๐,๐๐๐	๑๐๐,๐๐๐	๑๐๐,๐๐๐	กองช่าง, กอง ส.ป. กองการศึกษา
รวม ๑๑ โครงการ								๓,๒๐๐,๐๐๐	๓,๒๐๐,๐๐๐	๓,๒๐๐,๐๐๐	

## ส่วนที่ ๔

### การติดตามและประเมินผล

#### ๔.๑ การติดตามและประเมินผลยุทธศาสตร์ขององค์กรปกครองส่วนท้องถิ่นในเขตจังหวัด

ตามพระราชบัญญัติกำหนดแผนและขั้นตอนการกระจายอำนาจให้แก่องค์กรปกครองส่วนท้องถิ่น พ.ศ. ๒๕๔๒ ได้กำหนดให้องค์กรปกครองส่วนท้องถิ่น มีอำนาจและหน้าที่ในการจัดทำแผนพัฒนาท้องถิ่นของตนเอง โดยในการจัดทำแผนพัฒนาขององค์กรปกครองส่วนท้องถิ่นนั้น จะต้องดำเนินการตามระเบียบกระทรวงมหาดไทย ว่าด้วยการจัดทำแผนพัฒนาขององค์กรปกครองส่วนท้องถิ่น พ.ศ. ๒๕๔๘ และที่แก้ไขเพิ่มเติมถึง (ฉบับที่ ๓) พ.ศ. ๒๕๖๑ ทั้งนี้ แผนพัฒนาท้องถิ่นจะต้องสอดคล้องกับแผนพัฒนาจังหวัด ยุทธศาสตร์การพัฒนาขององค์กรปกครองส่วนท้องถิ่นในเขตจังหวัด แผนพัฒนาอำเภอ แผนพัฒนาตำบล แผนพัฒนาหมู่บ้านหรือแผนชุมชน อันมีลักษณะเป็นการกำหนดรายละเอียดแผนงาน ดังนั้น จึงต้องมีการกำหนดยุทธศาสตร์การพัฒนาขององค์กรปกครองส่วนท้องถิ่นในเขตจังหวัดขึ้น ตามกระบวนการพิจารณาจากประชาคมท้องถิ่นระดับจังหวัด ร่วมกับคณะกรรมการพัฒนาองค์กรบริหารส่วนจังหวัด คณะกรรมการประสานแผนพัฒนาท้องถิ่นระดับจังหวัด ผู้แทนองค์กรปกครองส่วนท้องถิ่นในเขตจังหวัด ร่วมกันจัดทำ ทบทวน หรือเปลี่ยนแปลงยุทธศาสตร์การพัฒนาขององค์กรปกครองส่วนท้องถิ่นในเขตจังหวัด เพื่อให้การจัดทำแผนพัฒนาขององค์กรปกครองส่วนท้องถิ่นเกิดประสิทธิภาพ ประสิทธิผล โดยนำยุทธศาสตร์การพัฒนาขององค์กรปกครองส่วนท้องถิ่นในเขตจังหวัดไปใช้เป็นแนวทางในการจัดทำแผนพัฒนาท้องถิ่นของตนเองได้ต่อไป และเพื่อให้สามารถบูรณาการกับแผนพัฒนาจังหวัด แผนปฏิบัติราชการประจำปีของจังหวัดและตอบสนองความต้องการของประชาชนอันจะนำไปสู่การจัดทำงบประมาณ ที่มีประสิทธิภาพในท้องถิ่นได้อย่างแท้จริง เป็นเครื่องมือในการพัฒนาท้องถิ่นให้เข้มแข็ง เกิดประโยชน์สูงสุดต่อประชาชนในท้องถิ่น

ดังนั้น องค์กรปกครองส่วนท้องถิ่น จึงต้องกำหนดยุทธศาสตร์การพัฒนาขององค์กรปกครองส่วนท้องถิ่นให้สอดคล้องยุทธศาสตร์การพัฒนาขององค์กรปกครองส่วนท้องถิ่นในเขตจังหวัด เพื่อนำไปสู่การบูรณาการร่วมกัน ให้เกิดความสอดคล้องกับแผนพัฒนาจังหวัด สามารถเชื่อมโยงไปสู่แผนพัฒนากลุ่มจังหวัด แผนพัฒนาภาค แผนพัฒนาเศรษฐกิจและสังคมแห่งชาติ ฉบับที่ ๑๒ แผนยุทธศาสตร์ชาติ ๒๐ ปี ไทยแลนด์ ๔.๐ และในการจัดทำแผนพัฒนาท้องถิ่น (พ.ศ. ๒๕๖๑ - ๒๕๖๕) จะต้องมีการติดตามและติดตามและประเมินผลยุทธศาสตร์เพื่อความสอดคล้องแผนพัฒนาท้องถิ่นขององค์กรปกครองส่วนท้องถิ่น ตามระเบียบกระทรวงมหาดไทย ว่าด้วยการจัดทำแผนขององค์กรปกครองส่วนท้องถิ่น พ.ศ. ๒๕๔๘ และที่แก้ไขเพิ่มเติมถึง (ฉบับที่ ๓) พ.ศ. ๒๕๖๑ โดยคณะกรรมการติดตามและประเมินผลแผนพัฒนาท้องถิ่น จะต้องดำเนินการให้คะแนนตามเกณฑ์ที่กำหนดไว้ ซึ่งเป็นส่วนหนึ่งของการติดตามและประเมินผลแผนพัฒนา โดยดำเนินการให้แล้วเสร็จภายในหกสิบวัน นับแต่วันที่ประกาศใช้งบประมาณรายจ่าย รายละเอียดแนวทางการพิจารณาดำเนินการให้กระทรวงมหาดไทย ด่วนที่สุด ที่ มท ๐๘๑๐.๓/ว ๒๙๓๑ ลงวันที่ ๑๕ พฤษภาคม ๒๕๖๒ เรื่อง ชักซ้อมแนวทางการทบทวนแผนพัฒนาท้องถิ่น (พ.ศ. ๒๕๖๑ - ๒๕๖๕) ขององค์กรปกครองส่วนท้องถิ่น ดังนี้

แนวทางเบื้องต้นในการให้คะแนนแนวทางการพิจารณาการติดตามและประเมินผลยุทธศาสตร์  
เพื่อความสอดคล้องแผนพัฒนาท้องถิ่นขององค์กรปกครองส่วนท้องถิ่น

ประเด็นการพิจารณา	รายละเอียดหลักเกณฑ์	คะแนนเต็ม	คะแนนที่ได้
๑. ข้อมูลสภาพทั่วไปและข้อมูลพื้นฐานขององค์กรปกครองส่วนท้องถิ่น	ควรประกอบด้วยข้อมูลดังนี้ (๑) ข้อมูลเกี่ยวกับด้านกายภาพ เช่น ที่ตั้งของหมู่บ้าน/ชุมชน/ตำบล ลักษณะภูมิประเทศ ลักษณะภูมิอากาศ ลักษณะของที่ดิน ลักษณะของแหล่งน้ำ ลักษณะของป่าไม้ ฯลฯ ด้านการเมือง/การปกครอง เช่น เขต การปกครองการเลือกตั้ง ฯลฯ	๒๐ (๓)	
	(๒) ข้อมูลเกี่ยวกับด้านการเมือง/การปกครอง เช่น เขตการปกครอง การเลือกตั้ง ฯลฯ ประชากร เช่น ข้อมูลเกี่ยวกับจำนวนประชากร และ ช่วงอายุและจำนวนประชากร ฯลฯ	(๒)	
	(๓) ข้อมูลเกี่ยวกับสภาพทางสังคม เช่น การศึกษา สาธารณสุข อาชญากรรม ยาเสพติด การสังคมสงเคราะห์	(๒)	
	(๔) ข้อมูลเกี่ยวกับระบบบริหารพื้นฐาน เช่น การคมนาคมขนส่ง การ ไฟฟ้า การประปา โทรศัพท์ ฯลฯ	(๒)	
	(๕) ข้อมูลเกี่ยวกับระบบเศรษฐกิจ เช่น การเกษตร การประมง การ ประคัฐสัตว์ การบริการ การท่องเที่ยว อุตสาหกรรม การพาณิชย์/กลุ่ม อาชีพแรงงาน ฯลฯ	(๒)	
	(๖) ข้อมูลเกี่ยวกับศาสนา ประเพณี วัฒนธรรม เช่น การนับถือศาสนา ประเพณี และงานประจำปี ภูมิปัญญาท้องถิ่น ภาษาถิ่น สินค้าพื้นเมือง และของที่ระลึก ฯลฯ และอื่นๆ	(๒)	
	(๗) ข้อมูลเกี่ยวกับทรัพยากรธรรมชาติ เช่น น้ำ ป่าไม้ ภูเขา คุณภาพ ของทรัพยากรธรรมชาติ ฯลฯ	(๒)	
	(๘) การสำรวจและจัดเก็บข้อมูลเพื่อการจัดทำแผนพัฒนาท้องถิ่นหรือ การใช้ข้อมูล จปฐ.	(๒)	
	(๙) การประชุมประชาคมท้องถิ่น รูปแบบ วิธีการ และการดำเนินการ ประชุมประชาคมท้องถิ่นโดยใช้กระบวนการร่วมคิด ร่วมทำ ร่วม ตัดสินใจ ร่วมตรวจสอบ ร่วมรับประโยชน์ ร่วมแก้ไขปัญหา บริกรหาหรือ แลกเปลี่ยนเรียนรู้ เพื่อแก้ไขปัญหาสำหรับการพัฒนา ท้องถิ่นตามอำนาจหน้าที่ขององค์กรปกครองส่วนท้องถิ่น	(๓)	























